南京新報

第六六八號

今日本報兩張售洋五分

內政部登記證警字第六號

經中華郵政登記認爲第二類新聞紙類

定報價目(郵費在內)

期限	[illegible]	[illegible]	[illegible]	[illegible]
一個月	一元五角	一元八角六分	二元一角	四元五角
半年	七元五角	八元四角	十一元二角	二十二元五角
全年	十五元	十六元八角	二十二元二角	五十一元

附註 [illegible]

廣告刊例 [illegible]

社址：復興路一三五號

電話：編輯部二一七八四　營業部二一八六九

戰綫綿亘二百公里
法軍抵抗德進攻
魏剛新陣地佈置完整

(中央社巴黎五日電)因德軍最近對法開始總攻擊、西自索姆河口阿凡畢爾附近、經索姆河、瓦茲河、愛爾河右岸、連結隆奎南方之馬奇諾防線西端、蜿蜒二百公里、俱已化爲戰場、聯軍司令魏剛將軍爲抵抗德軍進攻北法計、特調派二百萬法軍、在該地築成所謂「魏剛防線」、此新陣地之特色、爲放棄馬奇諾防線之固定要塞線理論、而富有活動性及彈性、其第一線陣地、主要佈置、乃爲對付戰車砲隊之活動防禦線、第二線陣地、則爲防衛德機猛襲、配置隨時可出動之有力空軍、其間並隨地設置步兵砲兵陣地、德機械化部隊、較易突破第一線陣地、但一度撤退之流動部隊、即專門對付德戰車砲隊之部隊、立即能遮斷其後方、如甕中捉鼈、而可殲滅突入之敵戰車隊矣、

(中央社巴黎六日電)法軍司令部發表、

(一)德軍六日黎明、再度進攻索姆河下流南岸、該地之我軍前進部隊若干、不得已而被迫後退、

(二)除該方面以外、其餘戰線之我軍、均死守第一道防線、

法義已陷交戰狀態
現正力謀消除危機

【中央社巴黎六日電】法義關係之惡劣、雖尚有戰鬥行爲、實際已有等於戰爭情態之存在、本日法外交部發言人、會見記者團時、率直承認法義關係、已臻極惡劣之階段、並謂法政府現仍準備與義國開始談判、藉以消除上項危機、該發言人之報告要旨如下、法義兩國、無論在本國、或殖民地、尚未有事件之發生、法政府始終願與義政府、用和平方法討論問題、且任何時均有此準備、上月三十一日、法政府向義政府提議、談判兩國關係之改善方法、然義政府已予以拒絕、故義大利實無對法作戰之任何藉口、又法閣近任命與齊亞諾外相有相當私交之布多恩氏爲外次、實爲法政府牽就義國之最後一棋、頗爲各方人士所重視、

照相說明　遭受德軍風掣電馳般地進擊而蒙重創的英軍、在脫出槍林彈雨的戰場中之情形、(由倫敦電送東京)(中央社)

國民政府命令　六月七日

任命李紹漢爲湖北省特派交涉員、此令、

任命趙世鉦爲監察院監察委員、此令、

茲修正國民政府組織系統表、公布之、此令、

英羅簽訂通商協定

【中央社倫敦七日電】英政府七日發表、英外長哈里法克斯、與羅馬尼亞通商代表、甚列亞主席間舉行正式簽字、該新協定內容、拜未發表、但英羅兩國已聲明爲協約適應戰時通商需要、

赴日答禮使節 陳羣等均返京

國民政府赴日答禮使節陳專使公博、林使節柏生、已於四日下午三時四十分先行飛抵南京、茲悉使節陳羣及徐世清等、亦已於六日由滬乘一天馬號一特快車、於下午三時四十分到達首都、使節陳君慧、及參事湯澄波、楊鴻烈、陸軍隨員高勝岳、海軍隨員吳兆蓮、外交隨員孫理甫等、下午八時四十分快車抵京、至褚副專使民誼及隨員張超、聞將于十日由郦圖代表偕雨人章建之等、於七日晚返京、而張昭銘及中華影片公司攝影記者周詩穆、則暫留東京、採訪東運會新聞、稍緩歸國、

美國會通過 龐大海軍預算

【中央社華盛頓六日電】總額達十四億九千二百五十四萬二千金元之鉅之美海軍預算案、已於本日通過參衆兩院、即日咨送白宮、要求大總統簽署、上項預算案中、約十億金元爲原定預算、餘爲緊急國防費、係因羅總統上月十六日之第一次特別國防咨文而事後追加者、

歐洲戰局急轉直下
美國務院討論對策
美準備充分接濟聯軍軍火

【中央社華盛頓六日電】美國務院首腦人物、過去二三日來、頻頻與羅斯福總統舉行談話、情形殊爲緊張、蓋美總統阻止義國參加歐戰之工作、業已失敗、美國對付今後新局勢之方針、亟應早有決定也、傳所討論者、爲強化國防、對中美政策、加緊援助英法兩國等項、白宮今日公佈稱、最近接到駐英法兩國大使之來電、內容均主張促進美國之飛機製造、俾可以之接濟協約國、然則美政府之眞意所在、已不難想像、傳美政府現正考慮更進一步之援助協國之方策、惟法國一朝慘敗、殊有單獨與德言和之可能性、當此之時、美國縱令作積極援助、若仍不能派軍赴歐、作實力之援助、則援助本身是否具有意義、殊屬疑問、據美政府之見解、似仍以爲積極援助、可加強法國抗戰之意氣、同時赫斯脫系統下各報、則均主張調整日美關係、此乃美輿論對歐洲情勢之一種反響、極有加以注意之價值、

【中央社紐約六日電】據華盛頓來電稱、美政府現正考慮將第一次歐戰後迄今未啓用之舊式小鎗及大砲、售於英法兩國、此說果成事實、則英法兩軍近在佛蘭特爾戰場所喪失之鎗砲、當可有若干程度之補充、據華盛頓外交界消息、上項軍火之脫售談判、在原則上已告成立、不久即可裝輪運歐、又美國國會中一部份人士、近運動將陸軍機及驅逐艦之一部份售於英法、預料美國今後對英法之軍火接濟、將益趨積極、但聯軍若在目前瀕於慘敗、則又當別論矣、

英議會對軍事失敗
糾彈政府責任
會議中將提出彈劾

【中央社倫敦六日電】目下英國政界、以爲英軍在比荷及法北戰線之敗績、乃開戰前軍備不足所致、故非難之聲叢起、衆料議會對於負責者、樞密大臣張伯倫及智任閣僚、於下星期議會會議、討論強化英本國防備、及撤退佛蘭特爾影響時、必將提出彈劾、必要時並要求其辭職、

王揖唐王克敏兩氏
接見記者談話

【中央社北京七日電】國府於六日特派王揖唐氏繼任華北政務委員會委員長後、王氏偕前委員長王克敏氏、七日下午五時半、在外交大樓接見京市中外記者、首由王克敏氏發表談話、略謂『本人職務於昨日始蒙中樞准予辭卸、執政華北二年有半、深覺毫無建樹、今國府還都後、始將微意提出、今後既釋重負、頗可慶幸』繼由王揖唐氏發表談話『華北政務委員長、職實綦要、本人才力綿薄、只覺不堪勝任、王委員長任職二載有餘、政績卓著、本人今後施政方針、尚希蕭規曹隨、努力邁進、而以匡不逮』等語、辭畢再由王克敏氏發言、迄五時許、中外記者始行辭退、

日新政黨組織中
商談東亞問題
各界希望近衛公出馬
久原總裁辭內閣參議

【中央社東京七日電】日有馬賴寧伯七日午前九時、赴荻窪訪問近衛公、關於東亞問題、進行種種要談、並報告各界殷望近衛公出馬、伯爵預定於下午會見松岡洋右氏、

【中央社東京七日電】日政友會久原派總裁久原房之助氏、辭去內閣參議之職、故政友久原派於七日午後四時半起、在本部舉行顧問會、五時起、又舉行總務及幹部聯合會、遂請久原總裁說明辭任之原因、並協議黨之態度、該派內之意見、以爲總裁辭去參議、與黨之關係、乃個別問題、苟總裁辭任後、關於該黨出身之閣僚松野鐵相及各省政務官之更換、應於此時決定態度、聞松野鐵相在舉行幹部會議以前、會見久原總裁、關於此點、已進行重要協議、

日軍當局公布
一週戰況

【中央社】據日軍當局公布、自六月一日迄七日之各地戰況如下、㈠華中方面、日軍於五月三十一日半夜、開始在襄陽一帶作戰、至六月五日、在漢水下遊之舊口鎮及沙洋鎭渡河成功、現在開始北進中、此次漢水西岸作戰之目的、在於遮斷蔣軍自重慶及湘省方面之接濟、㈡華南方面、余漢謀因戰略錯誤、致在從化方面遭空前之慘敗、精銳部隊、受創尤鉅、㈢華北方面、晉省五台定襄一帶之紅軍、業告肅清、

法總理廣播
決意抗戰到底

【中央社巴黎六日電】法總理萊諾、於六日廣播、對於今後作戰政策、略謂、法國有抗戰到底之決意、但對於第三國正當要求、準備進行交涉、

德機轟炸英法機場
聯軍損失百餘架
英機亦炸索姆河德軍

【中央社柏林六日電】德軍司令部發表稱、㈠我軍對法新作戰各預定策略、現向西南各地進擊、㈡我空軍五日轟炸法軍前綫及後方、襲擊法軍增援部隊、更猛炸法方各軍用機場、及重要軍港砲壘、又於五日夜、空襲英格蘭東海岸、及東南海岸之機場、㈢五日中、聯軍損失飛機一百四十三架、

【中央社倫敦六日電】英航空部發表稱、英轟炸機隊五日數度轟炸接連索姆河前線之敵後方聯絡線、並對該地軍事設施、加以猛炸、

禁止重工機械出口
毫無對外制裁意味
美國務院解釋理由

【中央社華盛頓六日電】美政府業禁止重工機之出口、關於其實施之期間、或謂係臨時性質、或謂係永久性質、最近成立之國防委員會、現正進行調查全美國防上所需要之重工機械及飛機發動機之數目、並已咨請陸海軍當局供給報告、一俟調查結束、認爲有剩餘時、則決定准許輸出或輸出一部份、大致最近對重工機械所採取之禁運措置、似係在調查未完竣前之臨時措置、推據美國務院之解釋、則謂上項措置、毫無對外制裁或牽制之意味、而僅係出於完成美國軍備擴充計劃之一步驟而已、不過日本則因此舉將在正常的通商關係上蒙受重大影響、因而要求美國重行考慮、大約在一兩日之內、將由日駐美大使堀內訪問美國務卿赫爾進行談話云、又六日美國之機械類出口商(即軍火商)代表會往訪謁赫爾、力言禁運或限制輸出機械類之舉、對美國實爲不利、而請求政府勿予實行、

交通部特設
駐滬辦事處

【中央社京訊】交通部因鑒於滬上綰全國交通事業之樞紐、當此部務亟待積極推進之首、爲便利目前之調查工作、暨準備今後之施政要圖起見、特設立駐滬辦事處、專司其事、該處主任一職、業經諸部長委派該部參事馬千里兼任、馬氏奉委後、已於日昨由京赴滬着手籌備、日內即將正式成立、開始辦公、

英將頒布新滙兌管理
紐約英鎊頓漲

【中央社紐約六日電】本日此間外匯市場之英鎊、因接倫敦電報、英政府將頒佈新匯兌管理命令、最後掛牌爲三金元六角八分又四分之一、較之前日行市三金元一角九分又八分之一、漲四角九分又八分之一、刻已恢復三月廿五日實施強化匯兌管理以前之水準、

教部通令暫停
訓練社教工作

【中央社京訊】教育部以各省市前舉辦之社會教育工作人員訓練事宜、因限於財力、或囿於環境、致未能臻於周密、特通令各省市教育廳(局)、將社教工作人員訓練事宜、暫行停辦、一面由該部通盤規劃、詳擬具體方案、以收事半功倍之效、

立陶宛總理訪蘇
蘇立局勢將緩和

【中央社立京七日電】立陶宛總理麥克拉蒂斯將軍、及外交部代表多人、昨偕同赴俄京訪問、據此間外交家推察、蘇立之緊張局勢、或將因立總理之訪問、而形緩和、

鄂交涉員兼任
武漢湘贛交涉

【本報訊】行政院昨日發出訓令、派湖北省特派交涉員李紹漢、暫行兼辦武漢特別市及湘贛兩省交涉事宜、除呈報國民政府鑒核並令外交部知照外、已令行李交涉員遵照、

歐戰擴大以來
滬地產業衰落

【中央社上海七日電】滬市地產交易、因歐戰擴大、以避居租界人數激增、故一時呈蓬勃氣象、去年交易總額達五五六四〇〇〇〇元之鉅、今年一二三月、亦仍在繁盛活潑中、惟近兩月來、因歐戰擴大、致租界人心大爲震動、地產交易乃呈停頓狀態、據地產公司方面消息、此後恐將轉於衰落之境、在世界風雲未平靜前、地產事業難望復興云、

日興亞院開會討論
調整中日國交事項
久原總裁要求確立新方針

【中央社東京七日電】日政府今日下午三時、在首相官邸召開興亞院會議、出席者爲總裁米內首相、及副總裁櫻內藏相、畑陸相、吉田海相、有田外相及興亞院總務長官柳川、政務部長鈴木、此次會議對調整中日邦交事項、有所討論、

【中央社東京七日電】日久原派政友會總裁久原、本日致書米內首相、對目前政局之挽救、有所進言、該函之內容要點如下、

挽救目前急迫之時局、舍刷新政治態勢、舉國一致、共圖大局外、實無其他途徑可循、惟新政治之樹立、非在朝在野之問題、乃爲國民全體所應負之義務、而抵負輔弼重責之內閣諸公、特須加以深切的考慮、尤不待言、向建設東亞新秩序邁進之日本、鑑於由歐洲推移所引起之世界戰局、應㈠迅速更改附從英美方針、確立新外交方針、㈡爲促進解決中國事變、斷然發動交戰權、使歐洲交戰國撤退在華駐兵、對新加坡以東之敵人船舶及貨物、採取必要之措置、㈢爲確立高度之國防國家制度、國兵器充實計、整備產業經濟等國內設施、尤爲絕對必要、惟照目前狀況、上項目標究能期其達到與否、不能無疑、當茲一新舊事態之要求、殊形迫切之際、尤宜由担任統督內閣重責之閣下、進而示其規範、謹此陳情、仰祈清鑑、

王克敏日內東渡
答謝歷來協助

【中央社北京七日電】王克敏定於十一日自北京出發赴日、在日約勾留一週、對日本朝野歷來之協助、表示感謝、

覆陶希聖書

室伏高信著　中央社記者譯

一

本月初旬、忽接陶希聖來函、此誠出乎余意料之外者、當以彼在今日言、乃爲余之敵人、余接受敵人函件、似未免過於放肆、無論如何、總覺有一種應否接收之感、當時余即擬付之焚如、但念敵我雖有界限、然武士有武士之道、知識社會有知識社會之道在、故對此敵、亦歡迎之、吾曹原手無寸鐵、惟有三寸不爛之舌與一枝秃管、是故對於敵人、亦惟有以口與筆作爲武器而戰、陶先生既以筆向余挑戰、余若坐失此機、不略施對付、則難免對鄰邦之友、有怠慢之譏、且此亦非吾曹知識社會之一份子、所應對國家者也、此即爲余所以作覆之故也、

二

陶先生在中國知識社會中、佔有何等立場、乃爲吾國國人素所深知、彼任北京大學教授、爲期頗久、今日中國之學術界以至思想界、除胡適之外、如彼擁有若是崇高聲譽者、可謂尚無其人、彼不僅爲中國社會學研究專家、第一流學者、且與周佛海同爲國民革命理論家之有數權威也、當中日事變發生之始、彼與胡適同以北京學術界代表、出席廬山會議、此會議乃決定中國進退之重大會議、由蔣介石召集、廣邀全國政界及學術家巨擘、彼以一學者身份、而能出席此種要會、可見在中國社會所據之地位、如何重大、彼曾一度擬歸返北京、但因事變日趨擴大、遂不能成行、自是彼即棄教席、從事於救亡工作、參加抗日陣綫、爲一最有力之抗戰理論家、彼始終不脫其學者之冷靜態度、隨抗日政府遷徙、由南京而漢口、由漢口而重慶、受盡跋涉之勞、但在高倡盲目抗戰之理論家中、彼尚屬聰明、此聰明之點、即爲彼與共黨極左傾份子間不能相容之因也、彼與共黨、極力爭鬥、彼曾語余曰、「當余由南京轉移至渝時、其任務即爲與共黨而戰」、抗日陣線中、汪先生領導下之和平集團、早已牢固成立、此乃各方洞悉之事、此一派終於前年、脫離重慶、力事推動和平運動、至目前已成立新政府、亦世界人士所周知者、

三

余與陶希聖先生最初會面係在一九三五年之夏、爲會見胡適先生後之第二日、余先於北京赴陶先生公館訪問、次日陶先生邀余共聚晚餐、席上並會見數位北京學術界鼎鼎有名之人物、陶先生之風貌、彷彿與日本之土田杏村相似、聰明雖不及胡適、但其穎悟縅默態度、則似杏村、人品極厚重樸實、當時晤談之情形、余已詳述於「中國遊記」一書中、今無庸贅述、其後余與陶即訂文字交、且曾數次將彼之論文登載於日本評論、去年夏、余再於滬上晤見陶先生、是日又晤見汪先生、汪先生邀余聚餐時、陶亦在座、列席者并有褚民誼梅思平林柏生李聖五等和平運動之中堅份子、席間之談話、主要者爲余與汪先生交換意見、其他各位祇屬傍聽性質、惟陶先生即時常插言、苟彼能不背叛此派、則國民政府改組還都後、定爲一重要人物無疑、蓋此派首腦除汪先生而外、其次即爲陳公博周佛海陶希聖也、余所得陶先生之印象、知其爲一樸實非妥協的、而具有一非常清楚分析事物頭腦之學者、彼素不苟言、口中絕不出以政治家辭令、彼始終持冷靜的、批判的、懷疑的態度、彼雖屬於和平派、但仍不放棄其懷疑的立場、此或因其風貌所使然乎、余當時對彼印象甚爲黯淡、似有一預感以爲彼決非堅決和平派之感覺、

及至今年正月、余耳及彼脫離和平派離滬之消息、始深信當時所下臆斷之不差、彼與高宗武同時脫離和平派、余對高宗武、雖未有一面、但極知此才子是何等人物、故幷無任何痛惜之感、惟對於陶先生、則未免有一種黯然感慨、其程度雖不及所謂落葉知秋、但多少余總覺茫然如有所失、隱然不歡矣、今突意外接得陶先生由港來信、信末署四月十日寄、(未完)

社論

政府對滬租界應有之處置

上海法租界警權及管理權，近有交付美國之說。雖經法美兩駐滬當局正式否認，然空穴來風，不爲無因，既人言藉藉，衆口一詞，至少決已有相當之擬議；而按諸最近歐局形勢，此說又有幾分可能性。倘此事而果經實現，法美兩國，實蔑視我中國至甚；我人爲愛護國權計，爲愛護領土計，實不能不起而否認，將法租界毅然予以收回；即使不成爲事實，我國亦應起而依法將應歸我國管轄者，一一予以收回；同時對於公共租界，亦爲同樣之處置；苟在條約及公法範圍外者，一體拒絕外人預問。夫如是，庶於喪失權利之中，猶可挽回幾分之幾，不至於條約損失之外，更遭受其他之損失。此則不能不爲我政府告，並願迅速以行之者也。

原來租界之設立，係由於武力壓迫而來，在國際法上，根本不應有此，其喪失主權實甚。國家之要素有三：土地，人民，主權；一有分裂，不復能完全行使。故人民眞愛其國家，不許稍動搖其獨立者，應即出全力以收回此租界。租界苟一日不收回，國家之獨立，即一日不能完全。然此猶可諉爲迫於條約之縛束，非俟期滿，不必以外交外之其他手段收回也；然於條約外所損失之主權，則應迅予收回，絕無猶疑之餘地。租界也者，乃外人借以居留之所，爲便利外人之管理計，故依法特界以一種自治權，使之得有規約；至自治外一切行政，立法，司法等，則仍歸我國行使其職權；故租界仍爲我中華民國領土之一，與其他各地，並無差異，凡各地所得行使之行政權，立法權，司法權；在租界上，除依據條約應有所變通者外，一體得行使之。故使租界當局而於自治範圍外稍有侵犯我國主權之行使者，即爲非法，我國政府得以制止之，撤銷之；不容疑也。

夫如是，則法國當局，將法租界警權及管理權移交於美國，純爲蔑視我國主權之行爲；蓋依條約所訂，僅法國人享有此權，法國人以外任何國人，我國均未曾允許其有此權；今法國當局貿然移轉於美國，是顯然觸犯條約，我國政府依法當然可起而撤銷之，將法租界毅然收回。須知美國根本上未嘗獲得此權，依任何條約，任何解釋，終不能貿然攫此；法國既不俟期滿，予以放棄，則我國應即予以收回，此爲公正之理論，法美兩國，皆無權以與我爭也。

藉曰法美並無此事，一仍舊貫；則我國對於條約外所損失之主權，不問法租界，不問公共租界，亦應依法予以收回。蓋租界之設，誠爲條約所許，其不在條約內者，租界當局，根本卽無容喙之餘地，應由吾國政府自由行使其職權。故如收取賦稅，頒行法律，任免官吏，皆應由吾國政府自由爲之，與內地相同，租界當局固無權過問也。

國民政府，今已還都，正朔未更，服色依舊，實爲我中華民國唯一之中央政府；而租界四週，又已盡爲我新政府主權所及之地；是以法理言，以事實言，租界上之主權，只我新政府得以行使。夫既租界當局，爲我新政府主權所可行使之地，則租界當局，決不能藉口於任何事故，而爲法外之阻撓；我新政府亦不容以租界當局之法外阻撓，而卽放任不問。因是我政府對於上海租界，應以快刀斬麻之手段，毅然行使其固有之主權，卽日下令更迭特區法院官吏，收取所得稅及印花稅，收回國家銀行。倘租界當局而竟法外干涉或有法外行動者，應卽更進一步將租界收回。夫如是，政府之威信申，國民之積憤消，而中華民國之主權亦得完整。責無旁貸，我人實不能不促我政府進行者也。

法美兩駐滬領事 否認讓渡警權 同稱從未發生此念

【中央社上海七日電】上海日本總領事館今日發表云、三浦總領事七日晨往訪法駐滬總領事鮑傑、質以近傳上海法租界警權讓渡於美國一說之眞相、當由法總領事答稱、上項風傳全非事實、且目前將來、均未考慮變更法租界之現狀、對於日本之立場表示充分諒解、旋三浦總領事復訪美國駐滬代表總領事、該領事亦答以上項傳說、毫無根據云、

阿部大使顧問 青木訪滬市長

【中央社上海七日電】阿部大使經濟顧問青木一男氏、於七日中午由京來滬、當於下午三時往市府訪晤傅市長、暢談半小時始辭出、聞青木氏在滬勾留二三日、即行返京、

駐華德使返國不確 使館人員正式闢謠

【中央社上海七日電】德駐華大使館辦事處負責人宣稱、外傳德駐華大使不日返國說、實屬不確、恐係大使館館員畢德君、最近返國之誤傳、

日重視機械化部隊 全國大學生將受訓

【中央社東京七日電】德軍在比荷兩國之空前勝利、不得不歸功於該國自一九三五年以來之「國防機械化運動」之實施、殆已成爲各國一致的定說、日本有鑒於此、遂亦有「日本機械化志願軍團」之創設、該團將推陸軍中將前田利爲侯爵爲總裁、網羅全國退伍軍人、（在鄉軍人）、大學及高等學校學生、暨一般青少年爲團員、授以有關汽車及戰車之智識及技術、俾對國家「機械化國防」之充實、有所供獻、聞該團已定本月十五日舉行成立式、並正式推戴總裁、

武漢綏靖公署 側重思想訓練

設編練組專司其事

【中央社漢口七日電】武漢綏靖主任葉蓬、以綏靖任務、爲建國安民之重要工作、尤須注重編練、故特電諭參謀政訓兩處、合設一編練組、辦理收編及訓練事宜、關於訓練方面、除實施軍教育外、尙注重於思想與精神兩種敎育、該組現已成立、內分「計劃」、「調査」、「人事」三科、

日泰定期航空 十日正式飛行 暫不搭客僅載貨運郵

【中央社東京七日電】日遞信省七日發表稱、日泰定期航空、自六月十日起、每星期往返一次云云、按日泰定期航空、本于去年十一月日泰兩國間簽訂條約、預定自二月一日起實行、當進行準備時、安南當局因不允通過河內時停靠而致中止、嗣後日本航空公司、乃決定繞道安南海岸、自廣東至盤谷（長二千九百八十五公里）作水上飛行、近因已有把握、遂正式實行、所用飛機、係日本「微風」「大和」及新造之「松風」三架、航空路程時刻表、爲東京至台北間、乘用日本內地至台灣連絡飛機、下午八時自台北起飛、至十一時三十分抵廣州、在廣州停留一宵、至次日晨出發、是日下午三時三十分抵盤谷、歸航時亦在該地停留一宵後、次日上午六時三十分由盤谷起飛、是日下午抵廣州、停留一宵、次晨由該地起飛、下午二時五十分抵達台北、再返東京、以三日間完成東京盤谷間連絡、惟暫時不載旅客、僅輸送貨物及郵件、每一千格蘭姆收日金三圓、廣東至盤谷間每五百格蘭姆、收日金五圓五角、郵政函件在二十格蘭姆以下者收日金六角、如過重則按每二十格蘭姆日金六角、計算加資、明信片減半、

漢口中國海員分會 宣傳和平反共眞諦

【中央社漢口七日電】中國海員總工會漢口分會、七日上午召開、第四次常會、當決定自卽日起、派健全幹部分赴東亞海運兩湖怡和太古各輪駁上、宣講和平反共建國眞諦、並促進工友登記、

滬教育局將開辦 教員暑期訓練班

【中央社上海七日電】市教局爲利用暑期養成師資起見、擬在暑期中開辦教員暑期訓練班、業經組織籌委會負責辦理、日內卽舉行首次會議、討論進行事宜、

法戰時內閣 閣員名單發表 人數由十一人減至八人

【中央社巴黎六日電】萊諾總理本日改組內閣、閣員人數、已由以前之十一人減少至八人、戰時內閣閣員之名單如下、

㈠總理　萊諾
㈡副總理　貝當
㈢副總理　旭丹
㈣內長　曼台爾
㈤國務部長　馬蘭
㈥國務部長　伊培爾奈茄拉
㈦軍器部長　杜脫利
㈧封鎖部長　莫萊

致左舜生李璜書

趙毓松

中國青年黨領袖國民政府農鑛部長趙毓松氏、七日由京致書重慶左舜生李璜茲探錄原文如下、

舜生幼椿兩兄執事、客歲初春、弟由渝轉道東來、自南往北、復由北往南、寒暑載更、間關萬里、喘息未定、復還故都、雖風景不殊、而擧目新亭、不禁山河之感、當此暮春江南、鶯飛草長、去國懷人、迴腸百結、遙念諸兄與諸同人、行都羈泊、淡望徬徨、束手憂天、徒呼負負、傷時惜別、諒有同心也、抗戰以來、三年倏滿、吾人於倉皇奔命之餘、所聞者失地喪師、所見者瘡痍荊棘、長此論胥、不寒而慄、近者歐戰日形擴大、其影響於遠東戰局者、已於法幣暴跌、露其端倪、大勢所趨、或遂演成獨力抗戰、至於無力抗戰之局、否則、托庇蘇俄、苟延殘喘、瞻望前途、不知伊於胡底、實則似此歸趨、皆我同人所早爲逆料者、所請抗戰必勝、建國必成、本屬自欺欺人之囈語、今圖窮匕見、禍近眉睫、吾人對於國家民族、斷難坐視、已迫於不能不重新考慮方策之時矣、

戰難和亦不易

和平問題、歸結於條件問題、苟能保持國家之獨立自由、可和則和、固亦不失爲救國之道、汪精衛先生、一年以來、所舌敝唇焦力爭而得之和平方案、弟已獲窺涯略、實無悖於保持獨立自由之大旨、抗戰前途慘淡如彼、則捨和平外、實無他途、此實弟此次參加和平運動之動機、諸兄與同人、當能洞察諒解者也。三年以前、蔣氏提出全面抗戰口號、既稱全面抗戰、必須先有全體性之政治組織、使民衆感情利害、與政府之感情利害、息息相通、然後人民乃心悅誠服擁護政府、若假全面抗戰之名、行獨裁專制之實、成則政府獨享特權、敗則民衆同受犧牲、欲求民衆之擁護扶持、其何可得、以此言戰、全軍一致、且不可能、遑論全民、昔曹劌與魯公之論戰也、問何以戰、公曰、衣食所安、弗敢專也、必以分人、對曰、小惠未偏、民弗從也、公曰、犧牲玉帛弗敢加也、必以信、對曰、小信未孚、神弗福也、公曰、小大之獄、雖不能察、必以情、對曰、忠之屬也、可以一戰、戰則請從、故必惠加於民、信孚於民、忠及於民、

而後可以言戰

自古已然、於今爲烈、吾人於抗戰之始、希望當局毅然改制更張、使天下之人、智者能盡其謀、勇者能竭其力、以增強政府之少量、乃復按事實、完全相反、自有九一八之變、始有國難會議之召集、而所議者、乃限於綏靖剿匪、不許涉及政治外交、是以赴會者寥寥、自有七七之變、始有廬山談話之召集、而所謂談話者、亦不外集合學者名流報告談論而已、非有法定機關之性質權限也、自八一三全面戰爭既起、始有最高國防委員會參議會之組織、乃所約參加之黨外人士亦僅寥寥二十人、無關宏旨、何裨大局、迨至首都失陷、武漢播遷、乃有國民參政會之召集、并二百名之會員、亦皆由指派要約而來、共談國難、共聽國難而已、議而不決、決而不行、虛名徒擁、力量毫無、實則政府卽根本不需其有力量也、直至武漢淪陷、退保西南、以過去遞接遞近之比例推之、宜可適進一步、開放政權、組織國民聯合政府、以謀最後之一致、乃其結果、適得其反、不惟開放政權、毫無希望、反退而攘奪飯碗、爭取地盤、馴至後方皇皇、不可終日、故開放政權云云、

純屬騙人騙術

全面抗戰民主聯合政治云云、亦屬自欺欺人而已、憶國民參政會、於汪離重慶蔣繼議長之時、蔣在閉會致詞中曾言、諸君此時欲談民主憲政、可謂不達時務、現在實已回復軍政時期、訓政尙且不能、遑論憲政、必俟肅淸敵人、打倒一切帝國主義反動勢力之後、乃有憲政可言云云、司馬昭之心、路人皆見、如是則河淸無日、所謂憲政、所謂民主政治、聯合政府、皆將束之高閣、俟之百年可矣、（未完）

僑務委員會通告

通字第十一號　本會爲於僑民在國內產業以事變影響遭受損失者頗多亟爲保障僑民權益起見特製定「事變後華僑國內產業現況表」一種先行舉辦登記凡僑民在國內產業有上列情形者可到本會僑務管理處填表登記（如因各途通遠可先行領取表格備文申請登記）以便着手調查分別核辦特此通告

中華民國二十九年六月九日　B993

日華佛教聯盟總會啓事

啓者查本會成立初周紀念大會業經開會公決定於六月十日下午二時至五時（中國時間）假毘盧寺舉行除分函外特此登報敬請各界屆時光臨指導　B992

三新池浴室擴充營業啓事

本堂自復業以來荷蒙各界踴躍惠顧無任銘感惟因原有座位有限往往至下午即告客滿往返者無日無之本堂有鑒於此不惜巨資將樓上大加修飾全部另添西式房間多間爲求顧客舒適計一律改用彈簧榻業經擇於本月八日以新的姿態新的佈置與諸君相見特此預告謹希垂鑒爲幸　B987

竹村棉業株式會社南京出張所開幕啓事

（營業要目）經售上海各大紗廠棉紗棉布日本各大工廠出品人造絲織品暨各種疋頭

本所謹擇於本月九日正式開幕恭請各界人士光臨指教爲荷

地址：中華路二一八七號　B986

徐栻律師受任南京特別市稍業運輸工會籌備會法律顧問通告

嗣後如有侵害上開籌備會職員及現在營業會員一切法益者本律師當依法盡保障之責特此通告

事務所泰安里三號　B983

華生烟草公司南京總經理處 亞東貿易商行招請外埠分銷經理啓事

上海華生煙草公司出品各牌香煙製造精良芬芳濃郁具有色香味各個不同之獨特優異問世以來極承社會人士讚美用能風行遐邇本行經理該公司出品各牌香煙專銷蘇皖境內所有各外埠分銷經理除已經派定者外尙餘空額多處如有各埠店號或個人願意經銷者請至南京中華路實輝巷十八號本行營業部接洽可也　B909

思念及此　君將如何

（仰）足以事父母，俯足以畜妻兒，一家團聚，融融洩洩，無憂無慮，此人生之第一樂事也。然而風雲不測，人事難料，一旦不幸因勞傷過度，病魔作祟，頓使父母擔憂，妻兒焦急，若平昔全家生計賴君獨力支持者，至此必更愁悽悽矣。爲個人計，爲闔家計，不論過去如何斷傷自滑遺勞而致身體虛弱，然既往不咎，徒悔何益，現在如仍覺腦腎虧，精神不濟者，務宜修養，並須進服良藥，藉資彌補，則事半功倍，康復可期，或目前縱無疾病，欲策安全，亦應稍事進補，要知今後闔家老少幸福，全仗君一身之健康。良藥維何，即

名著世界權威綜合營養劑　腦腎丁　是也

本品藥性和醇，補力偉大，確切可靠，超勝一切。「腦腎丁」能補腦，可使腦力不足，思想滯鈍者，轉爲腦力充實，思想靈敏。「腦腎丁」能強腎，可使腰酸背痛，腎虧體虛者，轉爲腎強氣壯，精神抖擻，他如遺精夢洩，未老先衰等症，服「腦腎丁」後，亦靡不藥到病除，康樂可復。君如有恙，莫再遲緩，請即購服。

粒粒有力　瓶瓶見功　大瓶一百片　小瓶四十片　藥房均售

招請南京蚌埠經理　利益優厚有意者可函上海郵箱二〇六二號接洽

遠東總經理　上海魯吉行

請閱報諸君注意

「腦腎丁」片劑，效宏確切，歷史悠久，暢銷遐邇，名聞中外，一般不肯無恥之徒，學問淺薄，藥理不明，妄想染指仿製，以粗製濫造不知所云之劣藥，四出欺騙人，命名似是而非，影射假冒，企圖魚目混珠，並且抄襲著名行家廣告圖文，尤以竊用敝行過去廣告爲多（即以本廣告論敝行早在滬港報紙登過），濟向一部份外埠報紙混登牟利，此種鬼蜮伎倆，原不值有識者一笑，敝行誠恐外埠諸君，偶爾疏忽受欺，爲害非淺，特此附誌數言，尙希鑒察諸防，並願與購者共棄之是幸。

南京大康號運到

龍門牌　蘇紗汗衫　蘇紗襪

寶貝牌　蘇紗汗衫

狗仔牌　香港汗衫

各處百貨商店均有代售

B994

用高尙原料　經百洗不縮　確信用素著　人人皆滿意　運大批貨品　來南京各埠　應夏令需用　諸各界仕女　幸勿失交臂

南京大康號謹啓

批發所　南京城內建康路黑廊巷望鶴樓一號

請用 新法斷癮 能莫爾病

醫學博士 理學博士 松下禎二先生創製

既能脫離苦海速登彼岸　又能强身增精如神

經理處　上海崑山路一二六　重松大藥房

總發行處　大阪市西區靱中通一丁目　藤定洋行醫藥研究所

戒煙奇方

（飲酖止渴）越戒越深（因循猶豫）（自害終身）

注意　舊法藥內和生烟以毒抵毒無異飲鴆止渴△他如樟腦闖楊花酪性毒藥更非安善頭昏目眩發狂中毒切弗誤服△欲求最穩安而欲澈底根本戒除者惟服

煙毒不除△即煙癮永無澈底戒除之一日▽

驚人發明　戒烟奇方　安全因素

安全因素係植物性之化合物凡經千方百計不能戒除而反復吸烟者任憑數十年之老癮惟服（安全因素）功能澈底肅淸烟毒見烟自厭妙在不知不覺絕無痛苦。旬日之內保險完全戒絕。特點一不用麻醉。二不含毒質。三不問雅片白份。四戒後體重增加百病盡去身心愉快有不可言喩者。五王道穩安使戒者毅然決然放心安胆。六戒後可向衛生機關檢驗體內血素大小便中有無餘留毒質。安全因素爲近代任何除毒藥品中無能出其右也。單成量每盒五元七角五分▲雙成量十元▲無效反癮包退還

上海三馬路仁仁藥社

南京總經理　建康路　太和大藥房

代售處　北門橋　新中央藥房　A624

劉守綸律師代表上海章宸蔭君緊要啓事

啓者南京貢院街第38 40 42號房屋由六月一日起已信託貴律師南京通訊處經理所有各原租客請爲再行登報催告嗣後無論何人非法收取房租宸蔭決難承認至事變後自行闖入各戶自當依法行使權利等由准此合亟代表登報如右

事務所上海河南路五二五號電話九〇四八七　通訊處南京沙灣街三九號　B990

太平春茶號啓事

本號刻已運到大批浙江新龍井祁門紅茶福建雙熏最新式茶瓶花色齊全先行復業惟本莊太平茶已在途中不日即可運到再行登報露佈特此奉告　B846

遺失聲明

宋藤榕等有祖遺坐落本京洋珠巷十六號房地產一業爲弟兄七房公同共有東至周張呂三姓屋西至張施兩姓屋南至洋珠巷北至竹竿巷面積一畝七分七厘一毫一絲今因事變之時遺失該本產業係祖遺執業未以該項收據押典當及担保債務情事特此登報一月聲明如有於本業有異議者請於登報期內向本市土地局提出證件及理由爲要　九九號收據一紙已上項收據遺失作廢

宋藤榕等啓　B781

中華鐘表眼鏡行

歐美鐘表準確可靠　科學眼鏡保目養神　精修鐘表限期不誤　新到電鐘特價廉售

地址　太平路　黨公巷二一八號　A563

上海華大製磅廠 南京分此遷移

本廠製造彈子新式磅秤固准確新磅出保用五年各種磅秤保用一年零配件俱全承蒙賜顧無任歡迎　南京城內國府路口估衣廊二十九號門牌　A533

大民會會長溫宗堯 堅辭會長職務
已致函社會部社運指委會

【本報訊】大民會此次改組、聘請溫院長宗堯、陳院長公博、梁院長鴻志、担任該會會長、茲悉溫院長、因司法院院務殷繁、精力不繼、無暇兼顧、業已致函社會部社會運動指導委員會請予辭職、茲探錄原函如后、

敬啓者、頃准貴會指字第十六號聘函、聘請宗堯爲中國大民會會長、聞命之下、慚悚莫名、惟宗堯前由中國大民會各分支會推舉、謬任會長、將及一年、愧無成績、邇來精力漸衰、大異昔時、正慮引退之無術、適聞改組之在近、勉力視事、又已兩月、茲迺謬荷謹護、實與初衷相違、大民會領導社會羣衆、所以端正人心移風易俗之職責、至重且鉅、宗堯移長司法、院事日漸繁多、既感精力日衰、實不願再行兼顧、致值該會改組伊始、陳梁兩會長均屬年富力强、必能恢閎會務、俾有起色、宗堯正可稍息仔肩、免滋貽誤、除俟交代清楚即不過問會事外、特此專函懇請辭職、並附繳聘函、敬希查照是荷、此致社會部社會運動指導委員會、溫宗堯（六月七日）附繳還聘函乙件

製就國旗 分發支部

【本報訊】大民會近因國府還都、中樞奠定後、和平已見曙光、所有國旗式樣早經明令規定、茲恐各支部不敷應用、特由總部依式製就布質國旗三千餘面分發各級支部、並規定聯合支部發給二十面、各支部發給五十面、以便轉發各所屬區分會應用云、

政治警察署 由京遷滬辦公

警政部政治警察署、前以滬地無相當房屋、故暫附設部內、現已在上海極司斐而路覓定新址、特將該署遷往、於六月一日起、正式在滬辦公、政務次長兼署長李士羣、已於上月杪親自赴滬、佈置一切、茲已就緒、定日內返京、

留日同學會舉行 日本插花展覽會

中華留日同學會、爲介紹日本特種藝術「生花」起見、特於本日（星期六）起、在建康路該會會所、舉行插花展覽會、免費入覽、歡迎參觀、會中精選優秀出品、凡三四十件、係在京日本閨秀精心之作、會場由成田眞穗女士規劃佈置、飾紅門紫、如入衆香之國、以會期僅有二天、各界人士、前往參觀者、莫不爭先恐後、異常踴躍、

戶口異動報告表 警廳函各紙店照式印售

【本報訊】首都警察廳、近査戶口人事異動登記、最關重要、前經制訂各部戶口異動報告表、印發所屬各局隊、以便民衆領用填報、惟查領用手續、往返需時、且多任意毀損或遺失、事既週折、復欠鄭重、茲爲補救起見、自本年六月十五日起、改由紙業公會轉知承印各紙店、照該廳原定表式印售、以資便利、除分令所屬各局隊遵照外、并佈告週知、仰各民衆一體知悉、嗣後如遇戶口異動報告、應向就近經售紙店購取該項報告表、遵章填報、勿違云、茲將致紙業公會原函如下、

査本廳前經制訂各部戶口異動報告表、印發所屬各局隊、以便民衆領用填報在案、惟查領用手續、往返需時、且多任意毀損、既嫌週折、復欠鄭重、茲爲補救起見、自本年六月十五日起、改由本市各承印紙店印售、以期便利、除布告民衆週知外、特此檢同該項報告表式樣、隨函送達、即希查照、轉知本市各承印紙店、照式印售、不得擅改、是爲至要、

上月戶口 變動統計

首都警察廳頃發表五月份京市戶口變動統計如下、計遷入四二一八戶、男一三一七八人、女七七八〇人、徙出三〇三五戶、男九四三七人、女六三五九人、出生男三二七人、女二六二人、死亡男五一三人、女四四八人、婚嫁男八八人、女七人、失蹤女一人、

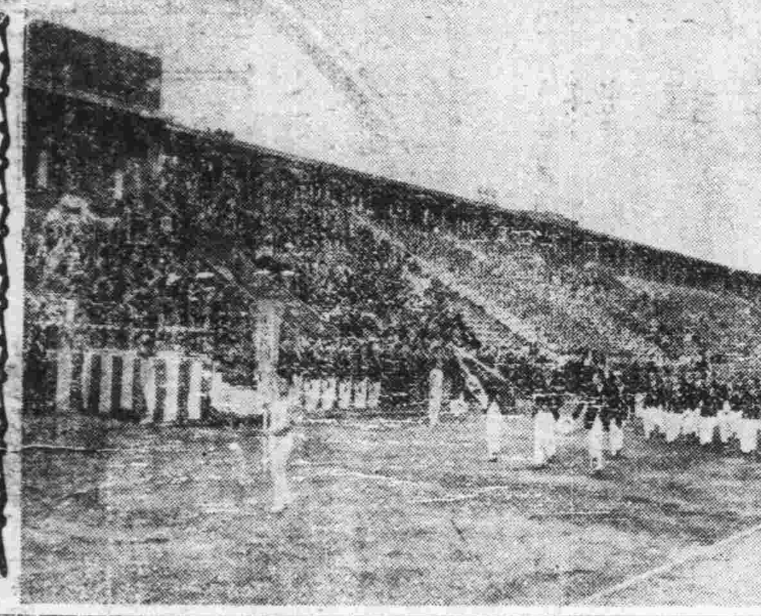

照相說明 東亞運動大會、業已五日下午四時、在日本神宮運動場中如儀舉行、（中央社）（圖爲列隊蹈入會場時之我國的選手們）

中央銀行籌委會 六屆籌委會議
擬儘量網羅優秀人才

中央銀行籌備委員會、七日下午三時、舉行第六次籌委會議、出席全體籌委、由周佛海氏主席、各組報告一週來工作經過後、關於舉行考試在即之中央銀行甲乙兩級行員、前往報名者、業已超過二百餘名、一切手續問題、亦曾加以討論、又中央銀行成立之期、已在不遠、爲網羅優秀人才起見、席間曾有人提出儘量吸收「中」、「中」、「交」、「農」四行高級行員、藉以强化陣容之擬議、全體籌委、僉認此項擬議、確具相當理由、故決定保留、從長考慮、

武漢綏靖當局 在京設辦事處

【本報訊】武漢綏靖主任葉蓬、爲便於接洽要公、并須隨時向政府請示方針計、特在京組織辦事處、已覓定鈔管巷地方空屋爲處址、現委康杜治爲辦事處處長、劉正着手籌備云、

皮鞋業工潮 昨已解決

本市皮鞋業工友、要求資方增加工資、曾已數度磋商、均無結果、昨日下午二時、資方召集勞方、在糖坊廊鞋鋪公會、舉行勞資雙方聯席會議、資方出席負責代表劉松琴、湯雪嘉、張清安、瞿潤洲、陳樹金、易厚芝、仇桂生等七人、勞方出席負責代表、傅春岩、單永前、汪清山、張林淼、姚阿貴、萬桂生等七人、調解人南京特別市工會代表張錦英、井長順、經雙方決議、㊀包月工者、無論工資大小、照現有工價增加一成半、㊁自吃伙食者照現有工價增加三成、㊂貼店東伙食者、照現有工價增加二成、（飯金仍照原價且不得增減）、㊃吃店東伙食者、照現有工價增加一成半、㊄自民國二十九年六月六日實行、

南京市民協會 將開成立大會
組織法已呈送社會部審核

京市仕紳孫叔榮、陶錫三等、聯合發起組織之市民協會、經發起人會商後、決定該會爲理事制、計設理事長一人、副理事長二人、理事九人至十三人、理事以下設會長一人、副會長二人、會長以下設總務、社會、宣傳等三部、組織法、已呈送社會部審核、一俟通過、即將召開成立大會、

戶口總複查後 市府派員抽查
以定各區成績加以獎懲

【本報訊】本市戶口總複查業於本月一日、開始舉行、各區坊保甲人員、尚能認眞辦理、現已將本市全部戶口複查完成三分之二、觀此情形、定可遵限（本月十五日）舉辦竣事、聞市府於各區複查完竣後、即派所屬各局處主任以上之高級職員、分別前往各區抽查、以定各區之複查成績、而論獎懲云、

坟墓露骨 衛局派伕修整

【京市衛生局、以夏令已屆、疫癘叢生之際、一般無知貧民、有將病死小孩拋棄路旁者、實妨礙公共衛生、該局除嚴予取締外、並派清潔伕、於七日起、修整各處已破壞之坟墓、並掩埋露骨云

南京廣播電台播音節目

JC XO 660 周率

六月八日（星期六）（南京時間）

▲上午

時間	節目	
一一・三〇—一一・五九	家庭節目	（電氣災害）
一一・五九—一二・〇〇	報時	（北京語）（日本語）

▲下午

時間	節目	
一二・〇〇—一二・三〇	故事	（水滸傳—李逵死殷天錫—張鴻儒）
一二・三〇—一・〇〇	唱片	（西洋音樂）
一・〇〇—一・二〇	報告新聞	（北京語）
一・二〇—一・五〇	唱片	（評劇）
一・五〇—二・〇〇	豫告節目	（北京語）（日本語）
二・〇〇—二・三〇	唱片	（中國音樂）（流行歌）
二・三〇—三・〇〇	經濟新聞	（轉播大上海）（上海語）
三・〇〇—五・〇〇	休息	
五・〇〇—五・三〇	兒童節目	（兒童話劇解說—小旅行家—附：歌唱教授「寶館」慈政」參濤・李登雲）
五・三〇—六・〇〇	日語講座	（日語講座第二册）（黃鑑付）
六・〇〇—六・三〇	報告新聞	（北京語）
六・三〇—七・〇〇	皇軍將兵之時間	（消息之播音信與後方軍人之通信）
七・〇〇—七・一五	唱片	（中國音樂）
七・一五—七・三〇	報告新聞	（北京語）
七・三〇—七・四〇	報告新聞	（日本語）
七・四〇—八・〇〇	唱片	（日本音樂）
八・〇〇—九・〇〇	實況播送	（京劇）（南京大戲院）
九・〇〇—九・二五	報告新聞	（北京語）（轉播大上海）
九・二五—九・五〇	遊藝	（歌唱）（轉播大上海）
九・五〇—一〇・〇五	時事講述	（北京語）（轉播大上海）
一〇・〇五—一〇・一〇	豫告節目	（北京語）

久旱不雨災象已成
米糧來源漸暢漲風難遏 升斗小民莫不叫苦連天

【本報訊】京市民食、近來已成嚴重問題、加之天旱不雨、故米價已漲至四十四元大關、一般升斗小民、莫不叫苦連天、雖勞碌終日、生活異常維艱、曾經市府社會局、迭籌辦法、終鮮實效、茲據京市米業中人談稱、連日水陸米糧、來源雖漸暢、價格依然上漲、勢難遏止、其原因由於四鄉農作物因天旱已呈枯萎之象、人心恐慌、農民仰望雲霓如渴、如再不雨、除少數圩田外、山田勢將絕望、南京附近各縣米價、已漲至五十元以外、長此以往、倘無妥善救濟辦法、民食問題、不堪設想云、

東運大會第三日
菲島獲得網球單打錦標 晚間舉行中滿乒乓比賽

【中央社東京七日電】東亞運動會、本日下午舉行菲對滿網球單打比賽、兩場結果菲勝滿、按菲已先後敗日滿、已奪得錦標、茲錄菲對滿成績如下、

菲 薩邱斯 六—二 六—〇 井上 滿

菲 安本 六—二 六—二 川村 滿

【中央社東京七日電】本日爲東亞運動大會之第三日、其節目最精彩者、有足球、划船、摔角三項、外苑競技場、舉行之小學生柔道劍道比賽、及徒手體操表演、極爲觀衆所稱讚、蒙古摔角、尤爲特色、田徑賽、定下午一時半舉行、首爲男子百米決賽、菲選手格士門、與日選手吉岡、屆時必有一番決鬥、日對滿排球、於一時半在外苑相撲場舉行、棒球日對滿、此次的錦標賽、未卜鹿死誰手、一方面上午十一時、在田園網球場舉行、菲對滿網球雙打比賽、又日對菲划船比賽、在橫濱港舉行、菲島選手、爲國際好手威爾維夫婦、日方選手則爲海軍提督財部大將二位公子、此外尚有乒乓賽兩場、中對滿、日對滿、及日對滿足球賽、日對菲摔角賽、均定晚間、在日本青年館舉行、

我出席人員 田徑均落選

【中央社東京六日電】東亞運動大會第二日、田徑賽、百米預選第一組、中華隊趙英武棄權、僅有張南星參加、與菲列賓隊選手克士門、日本隊湯淺角逐、追開始比賽後、張殘與克士門湯淺相並行、但最後至決勝點附近時、卒功虧一簣、與第一名克士門（十一秒）以一米之差而屈居第四位、第二組預選之朴景雲列第五名、四百米預選之金玉寬、當出發時、與他國選手相去六米佔先、滿洲一帆風順、但在百米左右時、卒爲日菲兩國選手追逾而過、退居末位、因疲勞過度、列第五名、百十米高欄爲楊慕榮、因起步稍遲、雖經努力搶先、終歸無效、列第四名、在擲鐵球決賽時、齊沛霖以孤軍奮鬥、但因實力太差、終於落選、齊之成績爲十一米四四、又在二百米預選時、張南星列第五名、

棒球第二賽 菲島隊獲勝

【中央社東京七日電】本日爲東運大會排球賽之第二日、夏威夷對菲島、結果四比二、菲勝、

棒排足球賽 日全勝滿洲

【中央社東京七日電】本日棒球比賽結果、爲五A對三、日本勝滿洲、

滿洲	0	1	0	0	1	0	0	1	0	3
日本	0	1	0	0	2	0	2	0	A	5A

排球賽二次、結果亦日勝滿

日 十七對二十一 二十一對九 二十一對十四 二十一對十三 滿

日滿足球、亦日本勝滿洲、

日 五對〇 二對〇 滿

東運第二日 田徑賽成績

【中央社東京七日電】東亞田徑賽第二日之成績如下、

△四百米低欄預賽 第一組㊀拉貝洛、（菲）五十七秒九、㊁新倉、（日）㊂池田、（滿）㊃任允諾、（中）

四百米低欄預賽、於下午一時半、在神宮競技場舉行、我選手任允諾參加第一組、最初形勢頗佳、惟開始後在第一低欄落後於日選手約五米、而與滿選手池田並行、列爲第三、然最後已稍落池田之後、雖拚力追趕、終告不及、遂以三米之差列爲第四、）

第二組、㊀河村章、（日）五十五秒一、㊁孟達巴脫、（菲）㊂柴田、（滿）

△女子標槍決賽、㊀矢田好子、（岡崎高女教員）四十二米六十元、㊁淸水波江、（青葉高女教員）、㊂廣田敏子、（大森高女教員）、

△五千米、㊀和田英治、（橫濱青年）二十四分四十九秒四、㊁奈良岡健三、（沼津高女教員）二十五分二十二秒八、㊂山本善一、（帝國倶樂部）二十五分三十三秒八、㊃畑野、（同上）㊄宮下、（同上）㊅米山、（東京鐵道局）

女子八十米低欄決賽 ㊀山下芳子、（中京高女）十二秒五、㊁大河原、（京都二條高女）、㊂松尾龍子、（新潟高女）

投鐵餅決賽 ㊀白石達也、（滿）四十八米八十、㊁斧本文男、（日）四十五米九十七、㊂印康煥、（日）四十五米五十、㊃水倉、（日）

百米競賽 ㊀吉田隆德、（日）十秒七、㊁格士曼、（菲）十秒八、㊂岡本三市、（滿）十秒九、㊃中野、（日）㊄湯淺、（日）㊅白萊斯拼洛斯、（菲）

中等學校八百米高欄、㊀豐島師範、㊁湘南中學、㊂青山師範、（宮下、田中、飯島、石井）十分三十八秒三、

划船賽第一日星級一次賽、㊀島爾比夫婦、（菲）一小時二十四分四十二秒、㊁財部兄弟、（日）一小時四十二分三十八秒、

乒乓球賽 中對滿、（日本式）單打、（中）一對一（滿）雙打、

李德奎 二一對一七 二一對一五 富田

孫懷信 五對二一 六對二一 四對二一七 松本

姚冠凡 二一對一三 二一對一四 一〇對二一 九對二一 金華英

陳正川 二一對一〇 七對二一 二一對一三 二〇對二一 高橋

李德奎 一六對二一 二一對一八 一三對二一 川村

姚冠凡 李德奎 二一對一三 一六對二一 七對二一 二一對一九 一二對二一 九 富田 古谷

陳正川 孫懷信 六對二一 六對二一 八對二一 岩井原 松本

日對滿（日本式）單打日以二對〇勝滿、故結果日本國際式、及日本式兩項均勝、中國在日本式賽中、一勝一敗、滿洲二種全敗、

特寫 南京的「城」 若耶
青天白日旗在高空飄揚 顯示了新中國蓬勃朝氣

除此之外 例如漢西門、玄武門等、它們據山瞰湖、於雄壯中又自含幽猗之氣、立玄武門前、看玄武湖之迷離煙水、或立漢西門上、看清涼山之佳樹薰蘢、眞令人以爲城市山林、作超塵絕俗之想、此外、還有些介於臺城與外城之間的所謂「城」、它們既非裏城、又非外城、但是在歷史上却是些挺能

惹人感傷的所在、最著名的有台城和皇城、台城本是吳國後苑城、宋齊梁陳、皆因是爲宮、想遙數代以來的宮闈所在、其中的韻事趣史、當復不少、可惜現在僅能看出一段廢址了、皇城呢、本是明故宮所在地、過去這里有文華殿、武英殿、在我們想像中也當然威武堂堂、好不闊然、可是這一代豪華、也都鞠爲茂草了、立在這兩個城基上、最不免令有情人發一腔思古幽情、而爲之低徊不能自已、

除這兩個城之外、還有所謂虎口城、地在今水西門外、恐怕現在已無遺址可尋了、傳說是明太祖築以備陳友諒的、還有天堡城、在鍾山上、鍾山西麓、又有所謂地堡城、則均是用以爲爭戰之地了、所謂城者、僅當於現在的堡壘吧了、

襟帶長江 南京是偉大的、館轂南北、從歷史上就一直紅到如今、紅了這麼些時日、有人或者以爲也該衰老了吧、但是、不、決不、試站在每一處城頭上瞭望、自從國民政府還都以後、滿城的青天白日旗、在這瑰麗的高空飛揚、顯示了我們新中國的勃勃朝氣、從前有人以爲南京有帝王氣、而今日站在城頭上一加瞭望、益信此言之不虛了、（續完）

上海南方大學 籌備復校運動
國外各大學亦紛函賀助

考試院副院長江亢虎氏、曩在上海創辦之南方大學、爲國內有數之最高學府、畢業校友、服務於國內外各地者、類多一時碩俊、蜚聲社會、刻該校過去主持人、以國府還都、復興教育尤爲當務之急、爲恢復該校過去榮譽計、特籌備進行復校運動、此項計劃、已交由南方大學旅京校友會、縝密擬具中、聞江院長、曩在美國及日本執教之各大學、亦紛紛具函贊助、

江陰旅京同鄉 籌組同鄉會

江陰旅京同鄉陳伊炯、張柱傑等、鑒於國府還都後、同鄉來京服務者甚衆、特發起籌組旅京同鄉會、并於五日假座太平洋菜社舉行發起人會議、推定李志雲、陳伊炯、張柱傑、顧保康、孫育才、張一聲、陳以益、邱山松、史燕等九人、爲籌備委員、積極進行一切云、

特警署長蘇成德 視察本京水警

警政部特種警察署署長蘇成德、日前赴蚌視察安徽省會警務、業於前日公畢返京、昨日下午、又偕同副署長余揆、並率特警署秘書科長等、赴下關商埠街水警組視察、繼乘該組巡輪至老江口檢查所、三汊河分駐所、分別巡視一週、所至各處、均向員警訓話、勗以注重學術兩科、及養成高尚人格各點、俾期改進、而臻健全、直至六時許、始視察完竣云、

夫子廟平江府街 A673
中央大戲院
中華旅行劇團
是推動本京劇運的生力軍。
是表現戲劇藝術的先鋒隊。
獻演偉大話劇
請切實注意（偉大劇目）？
請切實注意（公演日期）？

白金龍

美國老牌 順風牌鮮桔水汽水
正廣和汽水
大批到京 批售克己
總經理大華公司
地址國府東街六號
A683
分批售處 久大煤號 白下路十號 四九

馬慶康 老牌果子露
B979
注意認明馬字商標
念載經驗 精益求精 消暑解渴 夏令風行 有益衛生 不摻糖精 饋贈親友 最受歡迎
桔子 檸檬 香蕉 玫瑰 波羅 蘋果
地址中華路六一號 各茶食南貨號均有代售

四合一
當然！四合一牙膏是與衆不同
四大功效 從未有過
南京經理裕興厚 昇州路坊口街
牙膏中當然四合一是最好
四合一牙膏
好在一刷即白 好在越刷越香 好在過水即化 好在殺菌飛快
今天購四合一牙膏！即向商店當場贈送獎券！
獎金美金一千元（合國幣一萬六千元）

增進男女愛情之神祕
健全之人，妻妾融樂，自多美妙恩情，更有婚後，房事過度，荒淫縱慾，久之遂患陰萎腎虧、體虛之症，或則年事漸高，衰頹無力，挽救之法，唯有速服男女妙藥「補力丁」，因該劑之主要成份，動物睾丸精質，功能增精健腎，補血補腦，返老還童，強壯生殖機能，保證服後立即見效，并可掃除從前外強中乾之羞，而面紅膚潤，享受… 遲矣請即購服。德國美德大藥廠出品名藥
補力丁
漲價期近 從速購買
在六月十日以前 每瓶特價二元 後 每瓶實售三元
南京總經理朱雀路屈臣氏藥房 各大藥房均有出售
A653

虎龜熊鹿補腎丸
主治 神經衰弱 腰痠背痛 陽萎早洩 性慾不足 未老先衰 先天枯弱 失眠健忘 遺精滑精 頭昏腦脹 四肢乏力 腎虧不固 久婚不育
內含虎骨龜版熊掌鹿茸參燕銀耳以及各種活力素太耗命等用最新科學方法製煉而成
每瓶四元 半價犧牲減售二元
南京中法仁濟昇洲太和屈臣氏中興同濟華安華興五洲南成等各藥房各埠大藥房均售

經濟新聞

米價逼近五十元關 貧民行將斷炊
恐慌高潮達於極點 雜糧市場到銷向榮

【本報訊】今歲入夏以來、天氣亢旱、四鄉田土龜裂、已種稻禾、多已枯槁、農戶見旱象已成、無法避免之局、所有存糧、爲防荒起見、相繼停止出售、是以本市來源轉見清稀、米價突飛猛晉、現已迫近五十元大關、民食問題、日形嚴重、危機四伏、前途岌岌堪虞、昨日河下到源更形短細、外江雖到船二十隻、雜糧佔三分之二、約二千担、米糧僅五百担左右、內河到七船雜糧、約千餘担、廊行亦見雜糧三四百担、米糧未見顆粒、綜計水陸到源、米糧祇五百餘担、小麥等雜糧、約在三千餘担、故市場雜糧交易、頗呈欣欣向榮、到銷俱活、情形尙稱熱鬧、惟米市環境、甚爲惡劣、昨市開盤、表面雖限於當局抑制甚力、未趨上漲、暗市已達四十七元高峯、五十元大關、已迫眉睫、京市生活恐慌高潮、日甚一日、行將不堪設想矣、

滬市米價 已見平穩

【中央社滬訊】滬市糧食近因來源稀少、且外匯又縮、致米商藉詞操縱、市價連日高漲、竟達四五元之鉅、蓋六日市場米市始見穩定、洋米後因外匯已漸放鬆、而漸批來源可不致中斷、而浙幫客戶在滬已停止收購、人心一致看輭、囤戶紛求脫貨、市場買賣供過於求、據米市場人稱、米價不久或可回跌、在租界區內之存米、約有一百萬包左右、半數爲囤戶所購存、新米未登場前、勢將全數售清、因恐新米上市時、受跌價之虧蝕云、

端節結算聲中 各業盈虧參半

【本報訊】本市各業、在端節結賬期間、日來均忙於結束新舊各賬、交易暫告一段落、據最近調查、市面各業、於端節清算中、因月來金融劇變風潮之波及、各業以環境不同關係、係竟告盈虧參半、就中以營閩紗布兩項爲最黯淡、銀錢業、亦爲銀根過緊、匯劃清淡所限制、發展情形、已蒙當頭棒喝、徐僅米麵及洋貨顏料等業、則因環境特殊、獲利倍蓰、現市面銀根趨鬆、雖並未鬆弛、但仍無不穩之現象、預計端節當可安渡、各業將於節後、再行重整旗鼓、繁榮市廛云、

客銷吸胃頗堅 油市漲勢軒昂
八十元關再度衝破

【本報訊】油市邇因客幫吸胃頗堅、賣戶入心續見秀昂、本街店胃補進亦急、行情一再盜晉、囤貨見機進龍以備居奇、市場賣風轉緊、各油漲勢軒昂、均衝出八十元關、昨市計豆油八十五元、蘇油八十四元、菜油七十六元、大槽油市面銷脫、暫告缺貨、

金市昨見猛縮

【中央社】七日京市金融、受滬方影響、行情急轉直下、金市猛跌、外匯伸長、人心頗現不安、計金市大條五千六百八十五元、（跌四百一十元）飾金進五百三十元、出六百十元、（跌三十元）華興券進一百五十六元、出一百六十二元、日票進八十一元二角五分、出八十元七角五分、折合法幣爲進一百二十三元、出一百廿三元八角、划條一百〇二元、（跌十四元）銀洋二元六角四分、（漲四分）

囤戶仍思支援 粉市尙乏軟意
三號粉提升五角

【本報訊】本京粉市、邇來小麥雖告登場、惟現貨仍稀、米價日趨騰踊、銷路零星去化、頗有進展、廠盤暫無趨弛之象、且最近客粉抵銷不力、囤戶仍思支援、各粉行情均乏軟意、昨日有恒粉盤、頭二號粉俱無波動、三號粉前會一度銷蹶、現已大量補進、售價提高五角云、

【中央社滬訊】本市麵粉市價、最近月來異常穩定、各麵粉廠產銷亦甚平衡、原料小麥、尙可供應、記者今向本市福新麵粉公司某負責人探詢、今年營業大爲減色、原以貨價高漲後、銷路遲滯、江浙內地麵粉廠相率復工製粉、不復來滬採購、西南各省銷路亦因交通困難、日益見狹、惟僅華北各省市客幫在滬採辦、加以滬市人口減少、大都以平民爲多、均因物價高漲、紛返戰區內謀生、故市銷麵粉不如往昔之盛、上月份出口轉運華北之麵粉達六十餘萬包、較市銷尙增多三分之二云、

原料飛漲 籐器售價隨增

【中央社滬訊】本市籐器製造業、向極發達、全市同業共有四百餘家之多、除森林籐器廠一家外、餘皆家庭工業、每年營業數額、約共價值三百萬元以上、銷路以夏季最盛、其原料所用之白籐、均自廣東輸入、自粵省前年淪陷後、此項白籐時感缺乏、故各家亦時作時輟、最近雖有一批輸入、但價格已高漲至每担三百元、各家因正值夏令銷季、需要孔亟、無不互相爭購、但以原料既昂、故各項籐器定價、無不隨增一倍云、

實銷寥寥 棉紗再度慘落

【中央社】紗市基於金市狂瀉、實銷寥寥、各支再度慘跌、計東紗成交五百包、同行二百包、客銷三百包、華紗成交一千三百四十包、同行七百四十包、客銷六百包、各支紗價列下、六支藍鳳獅六百六十元、十支雙龍八百十元、十支金塔七百八十元、十六支仙鶴九百七十元、二十支大喜九百六十元、二十支豐年一千〇卅元、廿支水月一千〇十元、廿支金塔九百五十元、卅二支藍鳳一千一百七十元、

停止外滙掉期後 滬金融漸安定

【中央社滬訊】滬自軍興以還、渝方實施統制外匯後、滬市整個金融、無日不在風雨飄搖之中、動盪不定、加以投機家之操縱、外匯奇縮、始赤狂漲、物價飛騰、投機營業無往不利、給予一般貧民生活負重之痛苦、日益加深、尤以近年來世界風雲緊急、投機之狂熱、每使匯率乍升乍降、興風作浪、造成金融驚人之擺動、上月初歐戰擴大、義美參戰空氣濃厚、金融市況由急劇緊縮而狂亂暴跌、一般無常識之投機者受影響極鉅、其因而傾家蕩產者有之、營業虧蝕而無法支持者有之、以致整個商市發生搖動、簡接可以使銀錢業受累、故本市中外銀行界有鑒於投機之活動、可使金融風潮永久不安、爲消滅投機之狂風、特於五月三十日起聯合一致拒絕外匯之掉期、先使金融安定後、物價亦可隨之抑漲平落、蓋以投機份子大半經營外匯期貨買賣、普通期貨交易爲一月二月三月期、如屆交割時期、不能按期交割、或匯率不利於交割、均可向銀行貼費要求轉期、延至翌月再行交割、以期屆期匯率轉變能獲餘利、自中外銀行實行停止掉期後、投機份子即無法施其技倆、據記者頃向銀行界探悉近週來投機份子已絕跡在市場活動、即如此次英商匯豐銀行在市場大批吸收外匯甚、此即因投機份子不敢活動而減少風浪、嗣後金融緊鬆已可不致出其軌外、非獨正當商人不受影響、即平民生活亦可不受無意損害云、

紹屬七縣 米荒嚴重 已達七十五元

【中央社上海七日電】據定海來客談、現紹屬七縣米荒已達極點、食糠嚼草者、比比皆是、加之天時久旱、河流乾涸、農哭於野、婦哭於灶、悲慘情形、非言可喻、僅以定海城內米價而言、每担已達七十五元之鉅、若不謀急賑、則以後殊不堪設想、

上海經濟市況

滬市匯兌 上午開盤

英匯現貨	三辨士四分之三	售
月	不變	售
美匯現貨	五金元八分之五	售
月	不變	售

軍票合法幣

八〇元四分之一	售
八〇元四分之三	購

海關金單位（華興券）

金單位	二元七〇八
合法幣	四元三八七
滬劃貼現率	一〇〇元〇〇—一〇五元〇〇
金塊開盤	五·九〇〇元

聯銀券換算法幣 [illegible]元

滬市棉紗現貨

日光（二〇支）	七三〇元
藍鳳（二〇支）	九二〇元
仙桃（三二支）	一·一五〇元
藍鳳（四二支）	一·二〇〇元

滬市棉布現貨

四君子（四綾）	一元〇五〇
四君子（五枚）	一元〇三〇
龍頭（細布）	三八元八〇

滬市雜糧現貨市況

大豆油	九九元〇〇
大豆	三〇元〇〇
花生油	七二元〇〇
麵粉	一三元八五

外棉市況

白洛去	一八八元〇〇
亞尼廿	一六三元〇〇
白拉基爾	一九二元四〇
美棉（八分之七吋）	二九二元〇〇
美棉（一六分之一五吋）	二九九元〇〇

華興銀行公定行市

英匯	六辨士	售
美匯	八金元四分之三	售
華興券換算法幣	一五二元	售
	一六二元	購

滬市匯兌 上午收盤

英匯現貨	三辨士三二分之二九	售
月		售
美匯現貨	五金元八分之五	售
月		售

軍票合法幣

八〇元四分之一	售
八〇元四分之三	購

商情

米糧（河下行盤）（每石價）

品名	價
黃熟上	四〇·〇〇
黃熟中	三九·五〇
黃熟次	三九·〇〇
洋熟上	四二·〇〇
洋熟中	四一·五〇
洋熟次	四一·〇〇
通機米	三九·〇〇
晉熟米	三七·〇〇
元上	三八·〇〇
元次	三七·〇〇
糙上	三六·〇〇
糙次	三四·〇〇

雜糧

品名	價
元麥	一九·〇〇
蠶豆	一八·〇〇
菜行	二二·〇〇
綠豆	二六·〇〇
黃豆	二九·〇〇
赤豆	二六·〇〇
青豆	二七·〇〇
芝蔴	三五·〇〇
小麥	二六·五〇

油糖（每担價）

品名	價
泰安油	八五·五〇
滙豆油	八五·〇〇
當豆油	八五·〇〇
大槽油	缺貨
菜油	七六·〇〇
蘇油	八四·〇〇
秋油	二〇·〇〇
精鹽（加三成五）	一四·二〇
淮鹽（加三成五）	一三·七〇
四五（每包）	三〇·〇〇
四號（每包）	三〇·〇〇
頂白（每担）	七〇·〇〇
雙赤（每包）	九八·〇〇
枝洋（每担）	六八·〇〇
提青（每担）	六五·〇〇
荷舶砂（每包）	一一七·〇〇
淳桂（每担）	八六·〇〇

麵粉（每袋價）

煤炭（每噸價）

品名	價
綠牡丹	一四·五〇
紅牡丹	一三·〇〇
藍牡丹	一〇·〇〇
綠飛鷹	一四·三〇
紅飛鷹	一三·〇〇
藍飛鷹	一〇·五〇
鴻基煤	缺貨
中興塊	二〇〇·〇〇
中興屑	一五〇·〇〇
陵山煤	五五·〇〇
開平煤	缺貨
佳煤	三六〇·〇〇
紅煤屑	缺貨
龍潭煤	五三·〇〇
銀炭（每担）	缺貨
木柴（每担）	三·六〇
黑炭（每担）	一二·〇〇

香煙（每箱價）

品名	價
大英牌	九六〇·〇〇
老刀牌	七四〇·〇〇
仙女牌	四八〇·〇〇
品海牌	七〇〇·〇〇
金字塔	五〇〇·〇〇
白金龍	七五〇·〇〇
白金龍（□裝）	八二〇·〇〇
大長城	四六〇·〇〇
小長城	三九六·〇〇
大聯珠	四〇〇·〇〇
大香檳	五三〇·〇〇
百花牌（日幣）	一三五·〇〇
黃錫包（日幣）	二四五·〇〇
美麗牌（日幣）	一六〇·〇〇
禮拜堂（日幣）	一三〇·〇〇
雙斧廳（日幣）	一七七·〇〇
雙斧牌（日幣）	二六二·〇〇
金鼠牌	二六〇·〇〇
長壽牌	一五〇·〇〇
吉祥牌	二二五·〇〇
指南牌	二二〇·〇〇
大前門（包）	二七六·〇〇

酒類（每担價）

品名	價
[illegible]	三二·〇〇
[illegible]	五〇·〇〇
[illegible]	九四·〇〇
紹興	三六·〇〇

金融

品名	價
金買入（市平）每兩	洋五三〇·〇〇
金賣出（市平）每兩	洋六〇〇·〇〇
銀買入（市平）每兩	洋三·九〇
銀賣出（市平）每兩	洋四·〇〇
華興票買進	一五二·〇〇
華興票賣出	一六二·〇〇
日票買進	八一·二五
日票賣出	八〇·七五

雜貨（每箱價）

品名	價
美孚洋油（原聽）	一五·〇〇
亞細亞煤油（原聽）	一四·六〇
光華洋油（原聽）	一四·六〇
幸福洋油（原聽）	一四·六〇
上海火柴（每箱價）	三五·五〇
南京火柴（每箱價）	三五·〇〇
鎮江火柴（每箱價）	三六·〇〇
蝙蝠牌洋燭	一九·二〇
乘雲牌洋燭	一九·二〇
固本肥皂	二二·〇〇
五洲固本肥皂	二六·五〇
日光牌肥皂	三六·〇〇
鹼（每担）	一二·五〇

輪船

上海內河輪船公司、京揚線江瑞、聚龍二輪、每日上午八時輪流開往揚州、沿途各碼頭、地名價目列後、

地名	價目
劃子口	日金八十錢
大河口	日金九十錢
沙漫洲	日金一圓
潤源溝	日金一圓
十二圩	日金一圓十錢
瓜洲	日金一圓二十錢
八里鋪	[illegible]
六濠	[illegible]
揚子橋	日金一圓五十錢
揚州	日金一圓六十錢

戲劇類

中華大戲院 夫子廟首都大戲院舊址
電話二一二九五
中國聯美公司首次出品 中國巨頭影星集團監製！ 千古情聖的悽艷故事 深入民間通俗的影片！
並枕三載梁山伯不辨雄雌 比翼雙飛祝英台死生同心
今天美妙非常映獻 風華絕代古典美人 張翠紅 領銜主演
岳楓導演 顧也魯 韓蘭根 曹娥
梁山伯 祝英台
全體配角 最適當扮演 物色演員 無一個不精彩滿意
指定席（一元三角）可先電話通知定座 二樓九角 樓下七角 三樓五角 規定時間
平日 一時 三時 六時 八時半
星期日 十二時 二時 四時 六時 八時半

邇來時漸炎熱溽暑將臨本院爲看客適宜以及注重衛生起見秩序急需改善故訂於六月一日起規定開映時間每次清場以便打掃而免殘垢餘積實屬衛生之必要看客亦可免去躭誤延長可貴之時間本院再加改良場內空氣新鮮流通極無沉閎之處電氣風扇四圍環備涼爽異常舒適安暢誠爲本京消夏之良所也
中華大戲院謹啓 即夫子廟首都大戲院舊址
平日 第一場一時 第二場三時半 第三時六時 第四場八時半
星期日 第一場十二時 第二場二時 第三場四時 第四場六時半 第五場八時半

今日起 麗都花園 全部開放
麗都花園 建康路姚家巷口 電話：二三四〇八
一切的一切 完全幽雅高尚 歡迎高尙仕女享受高尙娛樂
十大特色 盡屬超然
遊覽券五角 每日午後一時開幕
露天電影 普通免費 對號五角 頭輪首映 情天血淚 袁美雲 金燄 梅熹 主演
開幕第一聲話劇場 今明天兩 曹禺名著 雷雨 普通不另取費 對號五角
潘玉珍技術團 邀遊歐美歸國之驚人絕技 今日表演 特聘精緻豪華高貴
露天舞廳 新都樂府遷移入園
大賽龍舟 彈詞說書 新奇焰火 納涼遊艇 跑冰場 健身運動 白京門 外國武術 更有廣州食堂 等等不及備載
獨幕劇團 獨幕劇匯 三請陳伯和
麗都大戲院 鴻春社童伶 秦秦秦 巧鈴巧雲巧寶（全體百餘人） 八號夜戲 追韓信 霸王別姬
座價 對號六角 特別四角 普通二角 連捐在內

國際劇場 世界大戲院舊址 電話二二九四二號 A502
（今天非常特大貢獻！）
華成公司全部時裝歌舞熱情巨片
南國影后 陳雲裳 領銜主演 雲裳仙子 寫人生七情六慾 演世間萬紫千紅
是悲劇歟？是喜劇歟？ 令人哭笑不得！ 正是啼笑皆非！ 有新歌曲？ 有新舞術？
中國時間 一時半起 四時 八時 星期日加映早場上午十時 票價三角四角

大東歌女社
本社社員由滬聘來都能伴舞伴遊而能歌駐井 個個是态態大方交際廣闊君在宴客可邀前來 以作興趣本社服務費每小時二元
地址 夫子廟 首都大戲院隔壁華中旅社內 A690

上海歌女社的好消息
本京貢院街秦淮旅社內上海伴舞社新由上海聘請女子按摩能手二位一名陳燕燕一名王湘飛皆係年青美貌之二八佳人倘然徵客們四肢無力氣悶頭痛背酸等小恙經過她二人於按摩後自覺神清氣爽混身舒適有不可思意之効驗個然不信請徵招一試便知價目特別優待仍照每小時二元計算該社倘有年青美貌女子數十人專門出門伴舞伴遊伴宴云云 A661

龍宮 好消息
渴望已久之龍宮歌女社今天已開始了新自上海聘來妙齡女子能歌能談游泳跑冰樣樣俱精個個舉動大方吐溫雅各界宴會隨徵隨到包君滿意每小時二元
地址貢院街海洞春旅館內二十五號

夫子廟貢院街 紅梅餐廳 西式茶點 精美大菜

東方西餐遊藝場
東方西餐遊藝場特闢 東方茶室開幕
本茶室特聘廣東名點技師精製各種應時點心西菜專家林世法君監製各國歐美大菜採辦杭徽紅綠名茶各種冰淇淋新鮮檸檬桔子刨冰應有盡有聘請妙齡女郎殷勤招待茲定七月九日正式開幕營業時間每日上午七時起至下午五時止凡我各界仕女務希聯袂偕來共同嘗試並乞
地址貢院東街四十四號

夫子廟 國際聯歡社 南京唯一高尚樂府
地址：貢院西街新廈 電話：二二九四九號
啓者本社開幕以來荷蒙各界來賓惠顧無任感激茲居夏令天氣日漸炎熱本社爲顧客舒適計特由上海聘請專門工程師設計裝修內部并同時裝設冷氣增添舞女務使盡善盡美自五月廿一日起暫停營業日夜趕修一俟工竣再行登報露布尙新 惠顧諸君原諒是幸此啓

朱雀路四象橋 新世界遊藝園 現已工竣 不日開放 A678

地址朱雀路四象橋 明星大戲院 將近放映 中西巨片 有聲電影

地址夫子廟 A677 天香閣戲劇茶社
每日下午七時開演 逢星期假日加演日戲
今晚加演彩排 張俊良 雪萍 盤絲洞
特煩諸大歌星大會唱
注意預告 京滬著名青衣老生歌舞明星 梅青 艷芳 徐美玲 風雨無阻 即愿艷芳 准于端午節登台
茶資每位大洋三角

夫子廟貢院西街 飛龍閣戲劇廳
環遊歐美載譽返國 虹光歌舞劇團 全體男女藝員合演
歌劇 夜來香 吉天相 魔術 掌鵠飛遁
特請預告 吃火大王 周君雅峰 能將燒紅鐵條在電燈泡裏煉吃鐵比吃菜有得
驚人大幻術 魔神槍斃 變相美人 奇怪神怪 世界旅館 愛克司光線
不日公演
價目三角外送香茗一盃

夫子廟 A506 羣樂戲劇廳
高尚娛樂清唱彩排 每逢星期日加演日戲
夜戲 曹慧麟 女起解 金鳳樓 黃鶴樓
准代宿店 開演時間下午六時 茶資每位三角

協記股份有限公司 更新舞臺
情商挽留最後一天決不蟬聯
安舒元 馬駿驊 白牡丹 鮑月春
（日戲）饅頭菴 陽平關 全本拾玉鐲法門寺大審
（夜戲）各界來函特煩公演拿手傑作 全本夜審潘洪
准代冠華園宮
預告 [illegible]

夫子廟新姚家巷 南京大戲院
蔡匯春 施子建 劉樹培 陳吉瑞 趙韻聲 琴雪豔 于占元 袁素琴 劉榮春 張雲樓
豔春光京劇團全體著名男女演員二百餘人
今天日夜公演科學機關佈景連台偉大巨劇
五本濟公活佛
首先發明愛克司光 巧奪天工風雨電雷 齋野荒郊恐怖驚險 叢山峻嶺瀑佈直瀉 斷橋郷佛偉大法身 巨大銀片新派燈光 亭台樓榭花園美景
—佈景展覽會— —機關大本營—
劉情一本比一本緊 精彩一本比一本多 佈景一本比一本新 機關一本比一本奇 唱詞一本比一本好 武功一本比一本勇 紅到結點妙到尖端
勢必客滿欲免向隅請預購對號票是幸
全部電扇日夜開放燈光幽雅涼快舒適

永信公司 中央大舞台
倪金利 新雲秋 張韻樓 王競妍 樊春樓
（今天日戲）越虎城 宋十回 樊江關 豔陽樓 大破仙人胆
（今天夜戲初次公演）頭本 西遊記
石猴出世 警戒度化 探險成功 指示迷途 渡海求道 問路追原 求道歸正
[illegible]

各地通訊

中日兩大學研究 漢醫藥科學化 華北政務委員會表示援助

【北京訊】中國中醫、友邦日本之爲「皇漢醫學」、自神農迄今係經四千餘年之實地經驗而成、雖其中不免有多少僞作參雜其間、然而張仲景之傷寒金匱金元四大家之各主一方、明清諸儒醫之織起、本是難能可貴、倘能加以西醫之科學化、使中西寓得成爲合璧、則其效用將益擴大、北京大學醫學院、本西醫發達冠於世界而又極此次有鑒於是、乘此友邦日力與中國協力之好機、業在北大醫學院、特設一中藥研究室、一門、由永井、越諸博士、負指導研究之責、一而日本東大醫學部、亦開始漢醫研究工作、先就本草所載藥物、一一加以科學的研究、對於歐美所有、從前亞洲所無之特效藥、亦可由漢藥而濟其不足、且可期發見新藥、華北政務委員會、對於中日兩最高學府之積極研究漢藥、殊表贊成決定極力援助其成功以友邦西醫之精明、中國中醫之奧妙、他日貢獻醫藥界定非淺少、

北京突降冰雹 大如蠶豆小似棗核 四郊農田多被摧殘

【北京訊】本年自春徂夏、狂風時起、雖間有雨澤、但不甚充、上月三十日夜、曾一度降雨、惜爲時不久、本月一日、陰霾密佈、細雨漸瀝、一度雨霽天晴、前（二日）日天氣、時雨時霽、當茲麥熟將割而棉花菜蔬、果木等亦當雨之際、一般農民、對此皆認爲甘霖之降、當可預慶豐年、不意昨（三）日拂曉、氣候陡變、狂風突起、樹木爲之摧折、密雲時散時合、迄午後二時、狂風暴雨、倏焉齊來、夾以冰雹、大者如蠶豆、小者亦似棗核、霎地沙沙有聲、階前簷判、霎時皆白、頗似多日之積雪、幸爲時甚暫、約二十分鐘即止、雲散日出、冰雹雖密、難抗陽光、不久即溶化於無形、僅見庭院街心、水流潺潺而已、雨後、曾有鄉人入城、據云、田間麥苗已熟、突經冰雹打擊、損毀自所難免、他如農作物亦多被摧殘、言下不勝唏噓云、又當暴風雨之時、城內之電車、亦均暫時停駛、人力車汽車等、亦均未行、交通宛如停頓、至天晴後、始各照常通行云、

中江實業銀行 武昌分行開幕 漢行將辦抵押放款

【中央社漢口七日電】中江實業銀行武昌分行、經委任沈道明爲經理籌備就緒、五日上午在武昌中正路該分行舉行正式開幕典禮、到該行董事長石星川等暨省市各廳長官共百餘人、行簡單儀式後、共進茶點、攝影後歡散、

【又電】中江實業銀行、自上月五日開幕以來、迄今已達一月、據何經理談稱、一月中之存款、在四百萬元以上、放款七十餘萬、關於倉庫抵押放款、於本月內必能實現、至信用借款、亦擬於本月內籌備實行、信用借款內包括小本借款、但該小本借款與社會間辦理者稍異、其數額當在二百元之上、

滬杭道上 旅客激增

【中央杭州訊】自國府還都、和平實現後、各地逗留、杭州市民衆、均以紛紛歸故里、且各商買往滬採辦貨物、往還較多、故近來滬杭道上旅客激增、茲據杭州驛站息、五月份上下行各三次列車、共有三萬七千四百二十六人、統計如下、（上行）第一次、五千二百二十八人、第二次、六千六百五十七人、第三次、一千六百九十人、（下行）第一次、九千八百十人、第二次五千七百三十六人、第三次、八千三百○八人、

溧水縣署擬訂 三年復興計劃 經省核定後即逐步實施

【本報溧水訊】本邑經此事變、城廂建築、多化爲瓦礫場所、元氣大傷、恢復殊非易爲、吳知事蒞任後、目睹瘡痍、惄焉心傷、即積極綏輯撫來、並扶助歸來民衆、從事修築恢復工商各業、設立小學校、救濟失學兒童、整頓各項稅收、實行取之於民還之於民、經數月之苦心擘劃、刻已規模粗具、城鄉人口已有十餘萬人、工商各業、亦相繼恢復、據縣署負責人談、縣當局以格於經費、諸多事業、尚未能如願推進、今後仍本初衷、設法在短期內恢復舊觀、刻已擬訂三年復興計劃、一俟草就、即呈省核示、將來即按該計劃、逐步推進、決不負政府付託之重、民衆企望之殷云、

皖省民政廳 集中鴉片土漿 聽候戒烟局派員收買

【中央社蚌埠訊】安徽民政廳、鑒於鴉片爲害最烈、所有私種私販私吸等刑法、訂有專條、政府懸爲厲禁、立法何等森嚴、從來不容忽視、關本省各縣自事變以來、人民仍間有私種情事、考其原因皆以亂後歸來款求若活致蹈法網、如立加剷除、未免斷絕貧黎生計、若從事寬容、又恐禁止等於具文、迭經會同財政廳縝密研究、規定逐漸肅清辦法、一面遴委幹員分赴各縣會同調查種烟地畝、予以登記、一面酌定罰則厲禁、並經屢次呈請安徽省政府備查、現收罌粟土業已屆收割之期、誠恐種煙各戶誤知圖利、罔知流毒、所有種煙各縣、即應由各該印委妥籌辦法、設法將土漿集中一處、聽候戒烟局方面議定辦法、派員前往各縣收養、屆時再由該印委等予以協助、以期收有實效、該廳爲禁絕私販遏止流毒起見、故訂上項辦法、此亦不得已之苦衷也、各該印委務須仰體斯旨、督厲經辦人員、清白乃心、潔身律己、凡於新土漿之集中收買等、不得稍有攙雜、調換及剋扣斤兩諸情弊、以清界限、而遠嫌怨等、業已令召集各縣查禁煙苗委員、即日回廳授機宜云云、

新任浙財廳長 張德欽已視事

【中央社杭州七日電】新任浙財廳長張德欽、自經國府行政院任命後、即於上月卅日到杭、因前廳長交代手續未及辦竣、故於六日始行到廳視事、上午十時、張廳長率同隨員抵廳後、即由前廳長陳炳年、率同僚屬、歡迎入禮堂、並舉行視事儀式、接收印信、佈告視事、旋即召集僚屬作簡單訓話、

鹽務管理局 販賣白麵被獲

蕪湖 五月二十七日上午十時、蕪湖地方法院檢察處、接據密報、首席檢察官李維藩據報後、遴派檢察官書記官帶同司法警察、按址前往、嚴密搜查、迨至該局、果在密報地點、破獲白麵大小十二包、計重十二兩餘、價值四五千元、當收贓物及緝私隊長帶交法院管押、現此事已滿城風雨、想法院必秉公辦理、澈底懲治也、

江西民報出版 主筆爲萬松花

南昌【本報訊】市縣各政府、以省會人口突破十萬以上、市面日趨繁榮、乃定擴大南昌民報範圍、更名爲江西民報、每三日發報一次、由本省前新聞界巨頭萬松花氏担任主筆、

捐稅統計 四月份

杭州【中央社杭州訊】杭市府財政局對徵收各項捐款、辦理成績尚佳、該四月份共有四萬餘元、茲經記者調查、統計如下、人力車捐、四千八百十八元、自由車捐九百五十一元五角、雜項車捐、一千五百十一元五角、汽車捐一百八十元、遊藝捐、六百二十二元六角七分、筵席捐、一千七百另一元一角二分、茶館捐八元五角、旅館捐一百九十八元一角四分、店屋捐四千七百七十六元另六分、住屋捐一千四百十七元五角一分、屠宰營業捐六十六元六角、營業稅一萬三千五百六十三元六角三分、牙帖業稅一千另五十元、菸酒業牌照稅八百九十二元、箔類捐二千另另五元三角五分、地價稅、九百四十七元三角三分箔類用紙、捐二千五百八十六元一角五分、臨時販賣營業稅、三千一百四十一元八角九分、共計四萬另四百三十七元九角五分、

上海 市衛生科發表 防疫注射人數

【中央社滬訊】上海特別市政府衛生科自並行防疫巡勤以來、即派注射班十四班分在滬西、南市、閘北、浦東一帶施行注射、據悉自四月二十日起、五月卅一日止、全市經注射人數共爲四十三萬五千零八十三名、而由衛生科發給疫苗數計警察局一萬一千人份、中央陸軍軍官訓練團二千人份、滬西友軍部隊五千人份、工人福音會一萬人份、崇明區公署五萬人份、南匯區公署五萬人份、大團鎮公所一萬人份、吳淞防疫委員一萬人份、共爲十萬八千人份云、

上海 市府整頓市容 清除各區垃圾

【中央社滬訊】上海特別市政府以滬西、閘北、市中心、毗連租界地帶、因戰事破壞、致垃圾堆積、污氣四溢、有礙衛生、且邇來市區秩序恢復、民衆復歸日增、際此夏令、對該項垃圾不潔之物、亟應清除、以防疫癘、而整市容之觀瞻、業已飭由衛生科及警察局計劃設置垃圾箱、並搬運清除各處堆積之垃圾云、

濟寧 亢旱不雨 小麥歉收

濟寧二麥歉收、本縣由春迄夏、均未降適當之雨量、土地亢旱、二麥枯萎、今時屆二麥登場之際、據老農談、今歲麥收、每一畝最好者、均未超過七十斤、下坡凹地、只收二十餘斤、實近數年、未有之歉收、民食恐慌、一般農民、莫不憂鬱於色云、

滬暗殺案層見迭出 溫應彪遭狙擊 勞勃生路亦發生血案一起

【中央社滬訊】滬市租界、邇來暗殺案件、層見迭出、五日晚有華龍路元昌里四十一號紀天壽之被暗殺案、不料今（六日）晨五時四十五分法租界福熙路道達里四十七號、又有暗殺事件發生、被殺者係前上海市公安局局長溫應彪、茲探誌各情如次、

擁妾高臥 兇彈橫來

溫應彪、廣東人、年三十八歲、事變前任文廟路公安局分局局長、戰後賦居於法租界福熙路道達里四十七號、今晨五時三刻許、溫尚與其妾李氏（安徽人二十三歲）擁被高臥於樓下寢室中、是時突有穿西裝者二人破門闖入、向傭婦徐劉氏（三十歲）探問、找尋溫先生、溫聞聲起身離床出視、謂本人即是、不料該二人中之一人、立即板槍開放、當被射中右肋部一鎗、由背後穿出、溫中鎗後即痛極踣地、拔步逃逸、

傷在要害 性命堪虞

溫應彪受傷踣地後、當由家人急召南洋醫院救護車送寶隆醫院醫治、住二一四病房、施行急救後、經過尚好、惟傷在要害、尚未脫離險境、恐有性命之虞、法租界捕房對於此案除嚴鞫兇手外、對被兇脫之另一兇犯、現正嚴行緝捕云、

拿獲兇手 嫌疑各一

該里門崗巡捕朱生錦（鎮江人二十四歲）突聞鎗聲、方擬尋問根由時、瞥見該二人神色倉皇、急行圖逃、乃上前捕捉、當將一名王智（無錫人）捕獲、並抄出手鎗一枝、子彈二粒、另一

又一兇案 彈中小腹

【中央社滬訊】本市三日來暗殺案件、不斷發生、截至今晨除華龍路紀天壽福熙路溫應彪兩案、早經各報披露外、頃據記者探悉、昨（五日）晚子夜十一時卅五分許、滬西勞勃生路滬西大戲院門前弄內突又發生暗殺血案一起、茲將詳情探錄於后、黃筱滋江都人、現年廿八歲、稅居勞勃生路北櫻花里一號、平時出入、均無定時、所操何種職業、初亦無人知悉、惟黃嗜愛聽揚戲劇、每日公餘之暇、時往滬西大戲院盤桓、昨（五）晚十一時卅分許、黃於散戲後、照例步行出院、不料甫至門前弄中、突由黑暗中竄出暴徒兩人、各執手槍、向黃猛機開放、共達四五槍之多、當時幸黃機警、一聞槍聲立即趨避暗處、惟以距離暴徒過近、當有一彈射入小腹、未曾穿出、黃受創後、痛極踣地、血流如注、而兩兇手於達到目的後、即由里弄中逃逸無蹤、事後該管捕房得訊、迅將受傷人車送寶隆醫院求治、同時滬西警察署亦派員向該大戲院調查一過、現正飭令所屬嚴緝兇手歸案法辦、今（六）晨又據記者調查、黃氏現居該處、已歷多年、平時對外絕無活動情事、此次被人狙擊、或係仇殺云、

春繭登場 江寧警察所 防範莠民誘賭 派員分赴各區查禁

【本報江寧訊】本邑警察所長坤超、以賭博之害、甚於洪水猛獸、且無知村農、多明知故犯、每將辛苦所得、擲於俄頃、因此輕生落魄者有之、家庭發生變故者有之、現又屆春繭上市時期、爲防範莠民誘惑鄉農賭博起見、特通令各分所嚴厲查禁、並飭督察人員全體出動、化裝分赴各區巡視、一經發現除立即會同當地警所拘辦外、對該管負責人員亦予以相當處分、決不寬恕云、

遺失聲明

本人有坐落信府河五十號門牌典產一業、經遵章聲請登記、茲因原領督辦南京市政公署雜字第九六二號收據二紙、業已遺失、除呈報外、特此登報聲明作廢 朱操領啓 B988

李眼科醫院

法療新顯 鏡配光驗 血液檢查 設備完全 理學的療法

中華路內橋（舊青年會對面） 前同仁會眼科 李培 A657

南京 公共行 總行址鼓樓東

高等木器 沙發銀箱 冰箱電扇 蒸溜汽水 承接定貨

電話二二七○○ 9A56

徵買房屋

城內中心區房屋或住宅或地基欲出讓者請開明產址圖樣最低價格及通訊處投函上海河南路一四一號舒建國收合當面洽 B985

精神 戒煙 三日見效 十天斷癮 廣告欺人 天誅地滅

本品專戒鴉片白麵紅丸等癮功效非常賴以除癮者已數千萬人救世良藥婦孺咸知成份不含絲毫毒質已呈請中央禁煙會及衛生署化驗證明戒煙期內照常吸煙見煙自厭不吐不瀉工作照常茲為證實功效以免吸煙同胞受愚起見加裝試服盒一種可服六天售洋一元五角試服三天保證減癮三分之一每洋三元七角五分

上海英租界廣州路寧波路口 濟倉藥房

經理 南京建康路太和藥房 北門橋魚市街新中央藥房

各藥房經理 滬總行接洽

強利比兒

最新發現

化學療淋新藥

成份方式最新 藥效最大最靈

淋病空前靈藥之新發現！

與六○六異曲同工萬試萬靈！

自發現化學藥劑・減菌效用後・一時化學製劑風起雲湧・極一時之盛・就其效力言・其中以對氨苯磺醯胺劑奏效最大・令人仍多用之・以此化學減菌療法・日臻進步・絕對斷根靈藥二甲對氨苯磺醯胺始告完成・名云『強利比兒』臨床上・對於淋病具有特殊獨到之功用。

殺菌滅淋 全球第一

服『強利比兒』藥片後・其藥力自不致中途減損・則其血液中所含抗淋成份及其尿中所含透膜殺菌力量非常強大・當日即能消炎鎮痛・二日利尿退腫・三日便可淋菌全滅流濁全無・屢醫屢藥之頑淋惡濁・統可藥到症除・臨床實驗正式結果・服過者百萬人・獲癒者亦百萬人・全球名醫患者一致讚滿・

女子淋病與白帶同時痊癒

最難治之頑固白帶・『強利比兒』獨能使之斷根・迅速安全・服法簡易・蓋可稱白帶救星・夫妻同服尤宜

主治 急性淋病・慢性淋病・尿道炎・膀胱炎・副睪丸炎・淋性攝護腺炎・關節炎・女子淋病一切

各埠大藥房均有出售

經理 南京中山路二九號 東亞公司南京支店

發行處 大阪東區南久太郎町 竹村製藥廠

紀念「六六」教師節

(大民會昨晚播講)

我們知道，當教師是一種最清苦的職業，而他的責任，却非常重大，教育是立國之本，教育的好壞，足以影響國家的盛衰，國家未來主人翁是小學生，而造就這般國家中心人物的責任却一大半在教師身上，所以教師在社會上的地位很高，而他對於國家的功績也很大，中國從古就很敬重師長，「天地君親師」把師的地位特別尊崇，但是民國以來，雖然所謂學校盛興，但是對於尊師一道，却就不大講究，一半固然出於社會上對於教師職業的輕視，一半也是少數教師自身失掉了他的尊嚴，所以國家當局特爲定了這一個教師節，使全國的教師們，終歲辛勞，在這一個節日，可以歡樂一下，一方面是崇敬教師的地位，慰勞教師的功苦，而另一方面，是更要使教師們明瞭自身責任的重大，喚起他對於職務上注意和努力。

在國府還都復興新中國教育的開始，來慶祝這一個節日，當然格外有歡慰，這裏我們有幾句話要對諸位講一講

㊀教師的使命

從前普法戰爭，普魯士戰勝法國，日俄戰爭，日本戰勝俄國，都歸功於小學教師，這對於教師是多麼的光榮，兒童教育是國民的基本教育，兒童思想行動的善惡，完全受教師的薰陶，所以教師們應當認清自身使命的重大，時時刻刻要顧念到如何可以教育兒童成爲健全良好的國民。

㊁教師的待遇

教師是一種清高神聖職業，固然談不到什麼優厚的享受，但是對於教師本身的生活安定，至少也應該顧到，中國對於小學教師的待遇，本來是全世界上最清苦的，尤其在這米珠薪桂法幣低落的時候，做一個教師，每月拿二三十元，養家活口，他的生活怎樣能夠安定，教師的生活不能安定，也是中國兒童教育不發達的重要原因之一，所以我們對於教師的清苦生活，非常的同情，我們雖然不希望要像外國小學教師那樣優厚的待遇，但是至少希望當局能夠把待遇的水準提高，使得教師們生活能夠安定，同時使能夠努力於他的職務，所以願望教師們不要因爲暫時不安定的生活而發生了頹喪的意志，應該堅牢握你們爲教育而工作的本旨，從艱難辛苦的環境中達到培植我們國家第二代的主人翁而完成你們的使命，

㊂教師的進修

時代的巨輪流轉不息，原有的學問也決不能守舊不變，所以教師們應當適應環境的需要，努力於自身的進修，而對於以前抗日教育方針之錯誤，尤其要有澈底的覺悟，國民政府政綱第十條「以反共和平建國爲教育方針，並提高科學教育，掃除浮囂空泛之學風」，更希望全國的教師們能夠切實奉行，

歐洲大戰中 英德海空軍之威力

英空軍遠遜於德 德海軍稍差一籌

依田昌二作　劉浪譯　(續)

(七)

再講到軍艦上之防禦裝置方面，較裝置高射砲機槍等含有攻擊性之機械爲佳，列如英艦裝有一二糎與四糎之高射砲兩種，但高射砲之程度現已到達如何程度，因各國皆極力保守祕密，現尙難判明，大概普通一二糎口徑之高射砲爲六七千米突，四糎口徑之高射砲，爲四千米突，機槍爲一千米突方若，但發射速度係有射擊目標之距離，成反比例，當發現敵機時，此三種機械如全體放射時，距軍艦一千米突之上空，皆爲此槍彈所包圍，飛機如在此情勢下，命中率極微，其理由不外乎係因防禦砲火力之增強，由此觀之，高射砲與機槍皆爲防禦飛機所裝置者也，但高射砲與機槍之收效，却較飛機之命中率尤小，因砲數之多寡，結局與炸彈相同，例如上述之軍艦羅多列號只裝有口徑一二糎之高射砲六門，口徑四糎之高射砲十六門，機槍十二門，預料最近英戰艦亦將有與此同樣之設備，

(八)

關於軍艦與飛機之戰鬥關係，大體已如上述，現在可下一結論，惡劣之海軍，企圖以空軍補充其不足，仍極難對抗優良之海軍，編隊之艦在機，在洋面遭遇敵艦隊之時，在敵艦未被害之先，決不能逃避，然其到底是否可適續將敵艦擊沉，此係疑問，故優良之海軍在決戰時，極爲有效，但受傷之軍艦當時必須退出艦隊，因此敵艦隊之戰鬥力，遂告減低，空軍力亦可因此增加，故此次大戰中，德國企圖炸毀英艦，使英方戰鬥力減低，乘機修理其被毀之軍艦，即可使其海軍力與英國相等，但飛機擊沉軍艦之困難，已如上述，其將來已不問可知，現在歐洲戰況方面雙方皆極力宣傳，實際上被擊之程度，至今尙未判明，但在德國實施閃電作戰時，天氣極爲惡劣，故那維克之英德海戰，首相邱吉爾曾謂「因氣候惡劣，遂將敵艦擊退」，故德空軍被阻之程度，頗難逆料，但此北歐作戰之終局，飛機與軍艦戰鬥之效力最低限度可予吾等一正當解答，(譯自文藝春秋)(完)

日軍渡漢水時情形　(日軍報道部攝)

亞美利加之國防問題(九)

哈洛多斯布洛特著　楊衍瑞譯

如斯的議論進行之時，關於外交，立法，軍事的準備，究竟得到如何之結論乎，我們美國國民曾經屢次提案，謂對於遠東，仍可依英，法之積極的支持，以努力強化「民主主義的戰綫」，又有提案，謂美國因爲强化歐洲民主主義的軍事防衛，可直接採取經濟的財政手段，更爲撤將一九三七年中立法禁止向交戰國輸入武器之限制撤回，(譯註──去年十一月，國會曾採擇此案)，最後尙有提案，爲保存民主主義之國境，至萊茵河畔爲止計，將來歐戰緊急，宜一如前次歐戰，至必要時，送遣幾百萬之大兵，爲無限制的軍事干涉云，

爲保全美國國土及全美聯邦各地之安全，不僅宜防禦戰略的通路，並宜研究爲維持歐洲與亞洲之現狀，必需派遣大規模之武力與否，實爲今日美國外交政策之重大問題，有與此言論相對立而起之議論，是謂實際上之言論戰，此等言論，其中含有種種之煙幕與糾紛，解答固然困難，然問題則極爲明顯，美國以合理的陸海空軍備，雖對於任何聯合之敵，在其未會達到亞美利加本土之前，即可以擊退之，關於此點，在事實上專門家之意見已一致，但以合理的陸海空軍備，究能保證美國海外之一切權益──領土，通商，財政，及人道上之一切關心與否，誠爲莫大之疑問，又亞美利加在全體主義國家之世界，仍能維持民主主義之孤島乎，亦屬問題也，美國因爲維持海外的民主主義戰綫，必須將國家之巨大資源，全部動員乎，更對於國內之民主主義，仍維持之而不使破壞乎，抑否乎，是皆爲今日美國國防政策最終點之謎也，

附記──著者爲布林斯頓大學政治學助教，本稿於去年六月間提出，藉供該大學學友會之討論，山本實彥社長於訪問美國之時，亟會該助教，蒙贈送此稿，此稿係在第二次歐洲戰爭以前作者，雖亦有某一部分，須加以改正之必要，但美國之國防根本問題，本稿業已言盡，觀其立論，完全是以學者立場，斷定現政府國防計畫之太過，最後結論，似帶有若干反對的共和黨之色彩，該助教尙著有「美國海軍力之抬頭」一書，爲關於海軍問題之最有權威著作，(完)

告僑胞書

陳濟成

汪主席倡導和平，已逾一載，國府還都，未經二月，規模粗具，國統重光，我僑胞雖身居異域，然於祖國安危，鄉土近狀，關懷至切，注念至殷，我知其必不亞於國內民衆也，祇以重洋遠阻，消息睽違，國內動態，容有未詳，政府意旨，或多乖隔，値茲和平初奠之際，祖國所寄望於僑胞者甚重，而僑胞報效祖國之機會，亦至迫切，爰舉數事，以爲我海外千萬僑胞告，

㊀和平眞諦之必須認識也

東亞不幸，萁豆相煎，戰事曠延，瞬將三載，破家相望，骨肉流離，又復焦土施於前，游擊繼於後，其損失固無論矣，日本雖居戰勝，而人力物力之消耗，亦至慘烈，且古今中外固無不和之戰，釋嫌修好，古訓昭垂，自近衛發表三原則，聲明不以戰勝國自居後，睦鄰之心彌著，和平之門乃開，吾汪主席力排衆議，毅然響應，民心所向，四海景從，自此中日兩大民族，攜手合作，東亞和平之基礎，於焉奠定，而渝方爲共黨所劫持，猶欲堅持抗戰，以置我民族於萬劫不復之境，彼共黨欲效忠於第三國際，如是我民何辜，遭此鞠凶，故處今日而猶肆言抗戰破壞和平者，縱非共黨之餘孽，要亦民族之罪人，是非審察，必加明辨，此願爲吾僑胞告者一，

㊁建國大業之必須贊襄也

我僑胞海外經商，向以貿雄，方今和平告成，建國大業，經緯萬端，人力物力需用孔殷，僑胞誠能協助祖國，振興實業，福國利已，唯此爲最，且歐戰擴大，烽火彌漫，影響所至，波及全球，僑胞之生命財產，固已處於飄搖動盪之中，蓋海外已非樂土矣，是以月來僑胞返國者，不絕於途，所幸祖國政治，在　汪主席領導之下，日見澄清，各地秩序，漸臻安定，僑胞於驚魂稍定之餘，自宜出其人力物力，以共謀祖國之認銷，亦數千萬元，跡其用途，在購置槍砲，甚頓武器，以從事於同胞之屠殺，財產之毀滅，愛國適足以禍國，固非吾僑胞之始願也，故避免重慶之經濟榨取，愼擇今後之投資途徑，亦爲我僑胞所應明白體認者也，

㊂國際宣傳之必須努力也

僑胞處身國外，一言一動繫於國體者至鉅，外邦人士對於祖國之態度，亦胥受僑胞之影響，我僑胞既已瞭然於和戰之是非，更應盡對外宣揚之責任，無論報章雜誌，或日常應酬酢，親朋談話之間，均可相機闡述，俾友邦人士對於和平運動之理論，國府還都之意義，有精確之認識，不致爲歪曲宣傳所蒙蔽，則世人目光，可以轉移，此項國民外交之重任，亦有賴於僑胞之努力促成也，總理有言「華僑爲革命之母」，今　汪主席於艱苦困厄之中，毅然排萬難，以倡導和平，亦革命也，其事至艱且巨，而有賴於華僑者亦大，濟成忝領僑務，備位中樞，海天眷念，午夜徬徨，故除由僑務委員會分電海外各地僑胞，昭示會務方針，所圖爲僑胞謀福利外，我力親愛僑胞，急起努力，爲和平奮鬥，爲祖國効忠，以副中樞殷殷之望，則民族復興，庶有豸乎，

訪日視察記(一)

范薪之

民國二十九年三月中央治安委員會，因酬獎辦理治安有功勞者，特組織訪日視察團，赴日考察，有中央及江蘇，浙江，安徽三省，南京，上海兩市，各機關公務人員一行，團員五十一人，又友邦誘導官，與觀光局導游四人，共合中日兩國人士，計五十五人，薪之奉長官之命，亦參與焉，於三月二十七日，離京赴滬，二十八日上午，往上海特務機關本部報到，下午一時，仍在特務機關本部集合，由誘導官湯本，阿部，大久保三先生談話，並領到徽章，及預定視察日期分配表等，二十九日上午十時，全體團員，赴江灣拜謁中央治安委員會委員長兼上海警備司令籐田中將，由中將及參謀長櫻井少將，參謀高橋大佐等接見，並致辭，十二時，櫻井少將爲主席，在禮查飯店召集茶話會，並款客茶點而散，三十日晨，收拾行裝後，全體至匯山碼頭，搭乘預定之長崎丸汽船，於上午十時啓椗離滬，至三十一日上午十二時半，抵長崎，登岸時，長崎輪埠，已交叉懸掛青天白日國旗，及日本國旗，以表示歡迎也，下午二時，轉搭門司綫急行火車，至八時抵門司站下車，隨即乘輪渡海，至下關登陸，門司至下關海輪，計十五分鐘，下關車站，爲至朝鮮，長崎，及滿洲各鐵道綫之薈集點，貨運山積，車路縱橫，保交通之要道也，全體團員，假下關國際觀光分局休息二小時，至十時，再登大阪綫火車，行一整夜，翌日(四月一日)上午九時，抵大阪車站，出站後，即至新大阪飯店，略作休息，

仁丹

滅菌驅病　精神爽氣

整胃潤腸　助化補精　益血劾腦　淸神爽氣　固元培力　止渴解勞　解毒驅病　口中殺菌

仁丹的功効，匪僅止於開胃滋腸採補而養生；並能對於從口而入的病細菌予以殲滅無遺。至若頭痛眼暈心神失緊等症候，一經服仁丹即見癒退，恢復精神，且淸爽舒適。

各地均有出售

上海　東亞公司仁丹部　NO.74

獅子牙粉

白牙除臭護齒防蛀

獅子牙粉公司

上海江西路一一五號

中國首創驗目配光科學眼鏡號

精益

信譽卓著歷史悠久之眼鏡家

地址 太平路 花牌樓一八二號之一

愼視之。明察之。

愼重視力。必須明察戴鏡之益旣爲保健目光。不可不鄭重光度適宜所以非經檢驗準確。庶如能到補助功効本公司專驗疑難目光自製科學鏡片精工琢磨時式太陽眼鏡。各種鏡架。A616

總公司 上海南京路　分公司 北平 天津 濟南 重慶 昆明 香港 漢口

專配洋松大料

本行新到大批洋松材料不論大小尺碼一律照配

經售上等三夾板 每丈三元七角五分

太平路黨公巷十號 遠東木行 電話二三六一二 A668

順利大記木行

本行自運花旗洋松各色柳安洋松啦板三夾板等大批批到京不顧血本

願將賤價出售大犧牲一星期如此良機請勿錯過

任歡迎

南洋柳安每千尺六百卅元算

洋松啦板每千尺七百五拾元算

花旗洋松每千尺八百元算

三尺六尺三夾板每張三元八角算

地址復興路白下路口 A689

上海和記釀酒廠出品

▲各種葡萄酒白蘭地

▲端節禮品

本京分銷處 小蘇州 夫子廟　馬慶康 中華路　鮮慶和 中華路　利華 姚家巷口　萃華 珠江路西　觀東 珠江路口 A686

及各食品商店均有代售

請飲老牌大中瓶益利汽水

大瓶汽水經濟價廉 一瓶能抵普通數瓶

美國渴樂斯鮮橘汁

風行歐美五十餘載 醒腦生津開味提神

上海駐京益利汽水公司總經理廣順昌汽水行 洪武路287號

火

敝公司承保各種火險 如承惠顧無任歡迎

總公司：上海外灘十八號

南京：南英保泰保險公司 地址：珠江路一六〇號 A609

義合東磚瓦

製造廠─南京和平門外東村三─六號 事務所─南京中山中路保太街口電話二二三一六號電報掛號一〇〇一號

宿舍─南京金陵大學側潘家菜園三號電話二一五一三

滬辦事處─南京路哈同大樓三一八號接洽人陳卿之電話一二七六四電報掛號二三四八號

A574

上海啤酒 黑白都有

大批到京 價格克己

太平洋行獨家經銷

白下路二〇三號 電話二一一二六四 A656

大批運京

臘克噴漆桃木床

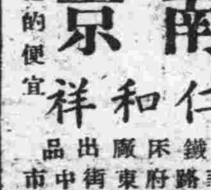

式樣比紅木床華貴 售價較其他的便宜

南京仁和祥

鋼鐵床廠出品 總廠中華路 中市府東街 上海愛多亞路

劉新昌公司 A638

修理電氣冰箱 買賣

敝公司由滬聘到專門工程師修理北極惠斯頂好娜極各種名牌電氣冰箱兼辦冷氣設備並收買新舊冰箱零件機器馬達

南京吉昌貿易公司謹啓

乾河沿小粉橋一號 A679

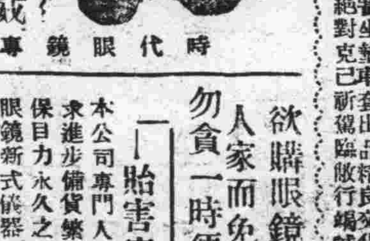

時代眼鏡專家

太平路太平巷口

同業權威　薄利領袖　驗光最準確　售價最便宜

─貽害寶貴目光─

本公司專門人才掏薄利主義力求進步備貨繁多任客選購君欲保目力永久之健康請速購四明眼鏡新式儀器免費驗光

本公司特請李培─眼科醫師顧問

醫址中華路舊青年會對面

欲購眼鏡宜至專門人家而免虛擲金錢勿貪一時便宜

閣下汽車壞了嗎？不怕了！現在珠江路三三一號

協記新昌電機噴漆汽車行出世了！！

包君修理得堅久美觀滿意！！

本行承接修理汽車噴漆一切工程車上商標等兼代添汽車零件沙法彈簧坐墊車套出品精良交貨迅速約期不誤各界如蒙惠顧價目絕對克己新鴛臨敝行竭誠歡迎 A665

蘇北之婦女生活

淮萍

一提起蘇北這名詞，誰都會知道這是屬於揚子江北岸，屬於江蘇省北部的一個部分，已往，這裏的婦女，在沒有染受到時新潮流以前，他們是一貫的保持着純潔古樸的生活，絕沒有沾染一點浪漫奢華的習慣，雖然，在城市中有不少的婦女，現在是在趨向潮流的轉變，然而，這僅限於幾個較大的城鎮，至於鄉村，還一仍其舊的保持着醇良古樸的美德，現在僅就其日常生活中，擇其犖犖大者，分述於後：

日出而作　日入而息

這裏的婦女，無論是屬於城市，或者是鄉村，他們都能日出而作，日入而息，勤懇的操持着家事與農事，除於酷暑或嚴寒，氣候上不利於她們的工作的時候，她們都這樣勤懇的做着，也沒有推諉的習慣，直要等到日落西山，繁星滿天的時候，她們才放下工作，稍爲休息，實在的，黃昏以後，已是不適宜於任何工作的時候了！

温良醇樸　不尚浮燥

蘇北，除去旅居者外，沒有像上海那樣奢華的派頭，她們全還保持着温良醇樸的美德，無論待人接物，全都謹遵着閫訓，不肯稍爲苟且，尤其是出門見客，更能呈現出雍容大方，全沒有半點吝嗇或輕浮的氣象，對於貞操，那更視如第二生命，不容也許假借，雖然，也有些人是這樣的不很注視，然而那是很少數的。

任勞任怨　肯負責任

也許，這是稍爲偏重於農婦一點的吧，就是他們無論做什麼事，都肯負責任而不推諉，尤其是一般主婦們，假使人口不多，經濟力量不豐的話，她們除去撫育兒女，洗滌縫煮還許多工作以外，並且還要主理農事等什務，雖然，這許多工作，是已夠煩重的，然而，她們却不說一句怨言，實在的，關於這些都是被她們所任爲分內的事的。

缺乏教育　智識低落

這也是屬於村農方面的，就是這裏的婦女，大都缺乏教育，於是他們智識也很平常，雖然已往在鄉村也曾設辦不少的學校，然而這都一般所認爲『女子無才便是德』的信仰，而葬送了她們關於智識上的幸福，於是她們也就不崇尚讀書，而一味地盲勤地處理家務而已。

◆◆◆

這不是好現象

——給兒童的信之二——

親愛的孩子們：

在最近，我發見了我的學校中，發生一種不好的事情，這件事是屬於女孩子的事的，就是有了一部份的中高級的女生，都把頭髮燙成了各種的樣子，誰知道這件事情因爲沒有被人注意，於是一天一天的蔓延起來，今天，我竟看到有幾個一年級的小朋友，也把頭髮燙了起來，我看見這樣的情形，駭怕得很，就立刻把這些燙頭髮的女生找來談話，問她們爲什麼要燙髮？她們告訴我說：有的人是盲從，她們因爲看見街市上很多的女子燙髮，所以她也燙髮了，有的人是受着媽媽的命令，叫她燙髮的；……總之，沒有一個人能說出具體的理由來，我當時就把燙髮的無益告訴她們，並且命令她們不可再去燙髮，她們都能聽話，把燙的頭髮慢慢的剪去了，於是我想到其他學校的小朋友和沒有進學校的小朋友們，也許有這樣的事，而你們的老師和家長，或許因了事務太忙沒有顧及這一點，那麼，聽我的話吧！燙髮，實在不是一件有意義的事，把很好的柔軟光潔的頭髮，燙得又黃又焦，同時，爲了求美觀，可是，在藝術家的眼光中，是失敗了，並不能得到好的評論，因爲那實在是不美觀啊！只是徒徒的消耗了幾許有用的金錢，這是多麼不合算的事呢？趕快把他剪去吧！

現在，又要談起一件不好的事了，一個星期三的午後，我有事到鼓樓去，回來的時候，在中山路上，我看見兩個男孩子，年紀只有十四五歲，手裏拿着書包，大概是放學回家的樣子，每人的口中，都啣着一枝香煙，我因爲不認識他們，也就沒有對他們說話，可是，現在想起來，非常不安，這是不好的事情，我爲什麼不告訴他們呢？親愛的孩子們，你們也有人吸香煙嗎？那是不很好的事啊！你們的爸爸和哥哥，爲了每日的工作，過於繁重，或是家庭負担太重，以致終日辛苦，腦筋疲乏，而不能休息，不得已才用香煙來提神，你們又何以去學習這種事情呢？

親愛的孩子們，當你們明瞭香煙對於你們是毫無益處的時候，你們一定會立刻拋去手中的煙而永不再吸，你們都應該知道『尼古丁』的利害吧！

最後，我所要告訴你們的，這兩件事，都是不好的，你們知道嗎？這次事變以後，國民的經濟是全部破產了，將來復興中國，建設國民經濟的責任，都在你們身上，你們想一想！你們的責任是如何的重大？那麼，首先，你們要養成刻苦耐勞，誠實儉樸的習慣，你們要知道目前的情況，是如何的艱苦？再要學會了這些浪費奢侈的習慣，這眞不是好現象。說得太多了，時間不許可我再寫下去，終結的時候，我告訴你們一句話：『有則改之，無則加勉。』

你們的大朋友　伍延璋

二九、五、二七、

刺繡是婦女們最適宜的消遣方法

唇膏使用法

·滬僑·

唇膏，也成爲現代美容術裏必需的一種工具了。可是唇膏對於美容的功效如何，還得看使用者的合法與否，如其不合法不祇不能增加美感，更足以誘起人的反感來。這就是說，唇膏沒有助長了美麗，却減少了美麗。所以涂用唇膏，宜與天然的紅色的深淺，它的顏色相彷彿。並須顧慮到必得和面部及胭脂的顏色相調和才好。而塗的方法也有一定的。

在塗抹口紅之先，須將嘴唇揩乾，因爲乾的嘴唇，容易塗上唇膏，塗時先抹在上嘴唇上，由中央山峯形的地方向左右唇角塗去，隨着自然的假綫度不可超出唇的範圍。並且塗時嘴要微張，由外側而內側，上嘴唇塗畢，然後再塗下嘴唇，不過也可以將上下嘴唇合在一起使上嘴唇的形態，印在下嘴唇上按着下嘴唇所有的印子繼續塗下去，再將上嘴唇加以修飾，上下嘴唇都塗完之後，再用手指將唇的各部抹勻，有皺紋的地方更須注意，以免在笑的時候顯出唇膏的痕迹來，如果能用駱駝毛小刷代替手指尤佳。同時，我們還應當知道塗抹口紅的方式與厚薄，須看本人的嘴唇如何，才能決定，如唇厚的女性，應用淡色的口紅，薄薄的塗抹，唇薄的女性，應厚厚的塗抹濃色的口紅，上唇薄時，須將上唇塗抹大一些，反之，將下唇抹大些，而嘴唇狹小的，不可塗濃色的口紅，唇寬的應薄薄塗抹而不可露清楚的線條，諸如此類，都在使用者的心神領會了。

來函

逕啟者頃閱貴報生活特刊登載「剃頭司務」一則，不勝奇異。敝業用理髮二字，已歷有年；不用理髮二字，而用剃頭二字，殊與本業名譽有關。且內容與事實亦不相符。相應函達，即希迅予更正爲荷。此致南京新報社。南京特別市理髮業職工會籌備會啓（六月七日）

生活百態　縫窮娘

旻君

三兩個小腳伶仃的姑娘，挽着籃子在市街上走，或是蹲在牆壁旁邊，補一些什麼東西，……這種工作的人員，就是叫縫窮娘。

縫窮娘是可憐的，慘厲的，不過，她們的工作給予人們的慰藉，使懷鄉的店夥，工匠，學生們得到非常的幫助，因爲孤身的店夥，工匠，和學生，他們在一件東西破穿之後，他們不能像在家庭裏那般如願地使喚媽媽，姐姐整理一下子，那末，路過的縫窮娘便成了他們的朋友，像針綫娘姨的任你使喚，吩咐。

縫窮娘大都是外縣人，尤其是江北一帮佔多數，因爲她們的口氣，暴露了她們的出身。縫窮娘的家庭狀況是很苦吧！是的！我們常能見到她們的聚集居在一起的是茅棚，矮屋，黑暗得使人窒息，立足的貧民窟，丈夫是拉洋車的，擠槓夫的，做小販的，以及其他種種下俗的工作，生活高漲，難以支持這樣的生活，人，不得，孩子們揹着[illegible]，字紙，大姑娘跟着半尻，擔出去趕生意，年紀大的婦女，或是針綫起看的大小姐，就領着針綫籃做了縫窮娘。

年輕的縫窮娘，同樣是能使我們注目，她們的裝束，也是清清白白，不像她們的家庭中的污穢。縫窮娘烏黑的頭髮，後面用大紅頭繩紮成了一個光滑滑的髮結，前面打了一寸多長的前劉海，給活躍躍的雙眼，現隱在劉海的稀髮中間，身上一件藍青布的短罩衫，下身是玄色的紮脚管小褲，雙足配上了弓鞋也似的鞋子，走起路來一搖一擺的顯靜遲緩。

她們僅有的工具是很簡單的，一隻兩頭高的竹籃，上面有一個領的口子，籃中間雜放着另星的各種顏色的布脚角，一把剪刀，幾根針子，和一隻矮小的能夠摺疊的皮凳子。縫窮娘在沒有工作的時候，就斜了身子，把竹籃挽在臂膊裏，在市街上找尋生意，當顧客來了的時候，她們便很快的把皮凳子平放在街旁邊，蹲在那裏和顧客講價錢，一會兒，她們靜默默地在熱鬧中，拿起針子，布脚角，縫起她的生意來了。

不然，縫窮娘的生活，足夠寬裕的，但是，現在，因爲生活苦使許多店夥，工匠，學生，把破穿的東西，却自己來修補，所以，縫窮娘的收入是打了個重擊，誰知打了重擊後的縫窮娘，非但在數目上沒有減少，反而又多增了一批，這是什麼緣故呢？原來生意的成本輕，愈共躲在家中消去一天，不如無意中找到三兩個生意，祇多祇少有些收入，好得縫窮娘的耐性是很重，多走些路，才爭不妨。

雖然是說得如此，但是絕不偶然的嘆氣，我們也時常能夠聽到她們的呼寃，和消極，一天的生意，活不來自己的一條命，放棄了要吃乳的嬰孩，丟掉了能走路的小寶貝，終天消閒在市廛裏，奔波，工作，自己的悽楚，會翁在一個時期中記憶起自己的兒女，但是，沒有用，終究自己是苦出身的姑娘，不得不做了縫窮。

炎威的夏天來了，懶懶欲眠的縫窮娘常在街旁的綠蔭下打起呵欠，閉着雙眼養神，又一會兒，她們蹲在太陽光下工作，焦得面孔紅紅地，枯油的頭髮，在夏風中亂飄，逗得下俗的顧客和她打趣，縫窮娘是忍受的，因爲還是顧客的應該報酬。

世界上的女子，可太不平了，高樓上的太太小姐，電風扇，冰淇淋，無線電中消磨她們的暑夏，何以棚屋裏的姑娘，却要提着竹籃子做可憐的縫窮娘。

求是齋經濟論集（八四）

諸青來著

歲出經常門（或臨時門）

第一款　外交費

第一項　外交部經費

第二項　駐外使館經費

第三項　各領署經費

第二款　陸軍費

第一項　陸軍部（或陸軍署）經費

第二項　直轄第一軍經費

第三項　直轄第二軍經費

第四項　某省第一師經費

第五項　某省第二師經費

右列經常門或臨時門某款某項，所謂立法項目，彼此之間嚴格劃分，不得流用，設使外交費有餘，陸軍費不足，固不得移彼就此，酌盈劑虛矣。即屬同款之下，第一項經費亦不得與第二項混淆，至項以下分節，節以下復分爲目，所謂行政項目，不妨彼此流用。雖於節目之間，稍有伸縮餘地，而牽涉於立法方面者固絕不通融，須加嚴格之限制。主管各機關遵照預算實行後，按月須編造實收實支計算書，送交審計機關備查，審核收支，不厭求詳，所以昭鄭重而防弊竇也。

杭州 張小泉剪刀廠 回京復業 本廠出品 精製各色純鋼電鍍刀剪，解剖儀器，洋刀，理髮用具，公文夾，信釘，園林用具，一應俱全，零售批發，如蒙惠顧，無任歡迎，價目克己 發行所：南京建康路二二四號 A623

南京 華一銅鐵翻砂廠 新開 好消息 特聘滬上名師專翻各種五金機器，另件式樣適宜，鐵質優上經久耐用，交貨迅速，如蒙惠顧無任歡迎之至 地址中山東路上乘巷八號 電話二三九〇七號 A667

天興記無線電行 專售美國最新式無線電收音機及各名廠無線電應用材料書籍雜誌 聘有專門技師負責修理 精修各種無線電機 公共放大器 原址復業 地址建康路三一四號（華興銀行東首） A632

新都無線電行 ▲經售上等長短波收音機 ▲專修收音機及擴大器 ▲精製公共言講擴大器 ▲修後負責包用五月 地址中山路國府路三號 A575

三新池汽水盆浴堂 西式房間 洋磁澡盆 座位舒適 定價低廉 地址中華路三山街 A579

德島物產南京出張所 今由外埠運到多量之水電石，物既佳，價亦廉，值茲中外人士幅輳於京之際，爲便利顧客特約購買，極歡迎 其他如汽水及一般商品皆大量批發 所面洽，地址南京太平路一〇五 電話二一二三七九（由岡田洋行代轉） A687

衡平法律會計事務所 律師 會計師 葉兆昌 所址：南京城內新街口糖坊橋三十八號 A584

北京榮寶齋書畫紙店 南京分店延齡巷五十九號 電話二二二四九 本齋專售現代名人書畫，屏中堂，對聯，綾絹，鏡心，扇筆，松烟，汁墨，國畫顏料，泥金箋，篆刻，牙石，銀銅印章，棋盤，文房禮品，應有皆備，如蒙惠顧，無任歡迎 毛筆，宣紙，兩用名箋，仿古詩箋，端硯，詩盒，文具，新舊字畫 A539

泰和製版所 精製 特點 網綫銅版 照相鋅版 無網銅版 套色鋅版 出品精良 交貨迅速 約期不誤 價目克己 地址 南京中華路三三二號 A540

南京銀星照相製版所 營業要目 銅版 鋅版 地紋 花版 無網銅版 鋼印機器 電鍍 噴漆 證章 銅牌 營業處 亞洲照相館 太平路 收件處 新都照相館 夫子廟 地址中山東路二〇二號 A681

盛錫福 發行所建康路三山街 本年度最新式 鮑魚式 洗帽部 由總廠來京專門漂洗技師 精洗各式巴拿馬及防雨草帽 A511

夫子廟 華美男女鞋室 本號係由上海大中原大香寶女鞋專家之聯號，特在本京夫子廟分設營業，各樣式美觀，工料精良，取價最平，凡已購本號鞋者，無不歡迎，高貴名鞋 A513

天津 三聚鞋莊 中華路一八〇號 本號出品新法製造時式名鞋男女新樣高等皮鞋 原料飛漲之際 製造特加精良 貨高價實 信譽久蒙賜顧 仍選最上材料 出品完備優等 A514

大新公司 建康路中一五一號 花色大本營 綢緞絲絨 薄呢袍料 高級西裝 女子大衣 服裝專門家 大減價 B542

三江商行 南京市洋服界首席 ▲洋服專家 高級西裝 結婚禮服 女子大衣 大批軍裝 地址建康路一〇一號 三山街口 A415

新開 大新食品商店 開幕 大減價 南京中山路二一九廣州路口（珠江路郵局對面） 本店新近由滬運到大批歐美罐頭食物洋酒汽水啤酒葉子露糖菓餅干煙台紅白葡萄酒油等一切各種罐頭食品 特別克己 送禮佳品 有零售批發價目 A690

祥和南貨食品 端午節禮品齊備 自製京蘇茶食 各色細點 應時 白蘭地酒 水果罐頭 四川銀耳 毛白官燕 金華雪舫 福建肉鬆 甜心糖果 湖州粽子 電刻玻璃 裝置精美 錦盒雅觀 地址：中華路二二五號 A535

夫子廟 小蘇州茶食糖菓號 平時蒙各界及遠道顧客擁擠爭先恐後選購 食品此乃價廉物美之鐵證也 洋酒各種罐頭送禮極爲相宜 端陽節將近新到大批新鮮 應時 葷素豆糕 湖州粽子 新到 新香椿芽 洞庭枇杷膏 A534

夫子廟 太平村支店 葷素 綠荳糕 粽子 ▲適應端陽節的佳品▲ 應節禮物 南腿 鮮肉 夾沙 贈親友雅觀 特別犧牲品 共和五星白蘭地 每瓶四元 法金三皮巴德文 二元 美滿巴德文 二元 三星寶鼎白蘭地 一元五角

萃華罐頭食品支店 最新發明科學製造鮮脆兼有佐餐聖品 醬菜大王 已經應市了 珠江路西口郵局北首 A537

馬慶康 端節禮品 花色齊全 獨一無二 冬瓜老婆餅 每只國幣一角 地址 中華路一六五號 A365

双葉閩菜社 禮聘多位閩廚 妙齡美妹招待 衛生設備第一 如蒙諸君光顧 京裝閩點雅菜 處處無不週到 價廉味美無二 莫不竭誠歡迎 中山路49號福昌飯店隔壁 電話二三一六四號 A668

萬全福記酒菜館 本館正式復業 精製筵席餚饌 著名越產紹酒 喜慶宴會小酌 特聘高等名師 各地風味兼備 妙齡女侍招待 無不盡善盡美 地址 夫子廟貢院東街 A664

明湖春粵菜館 諸君如欲叫菜定廳請撥電話二二一八五四號 廣州時菜 星期美點 地址中山路四一號東和劇場對過 A521

北平 泰山飯店 正式復業 高尚筵席 北平烤鴨 坐位寬暢 聘平名師 掛爐烤鴨 精良細點 空氣流通 應時宴會 燒烤魚翅 房間清潔 讌會咸宜 地址中山東路二八號太平路東首 A636 本店便利顧客起見特設皮鞋部精工專製異式男女各樣皮鞋

樂園飯店 本社專辦維新筵席 零折碗菜 隨意便酌 蘇滬秀妹 隨堂招待 改良和菜 早晨細點 各省佳餚 應有盡有 如蒙惠顧 竭誠歡迎 地址朱雀路一另三號 A524

大東酒樓 高尚酒席 隨意小酌 特聘請新到蘇滬妙齡名妹招待 應時佳餚 零折碗菜 早茶細點 早晨茶資奉送 服務慇懃 承蒙賜顧 特別歡迎 地址夫子廟貢院東街 A527

太平洋酒菜館 地址夫子廟貢院東街 電話二一七四八 本號附設津川名菜 女子招待 空氣流通 咖啡部 各種筵席 房間清潔 如蒙惠顧 彈子房 隨意便酌 坐位寬暢 特別歡迎 A531

好好樓酒菜社 本樓專辦男子侍役 早茶名點 京江名菜 貨眞價實 應有盡有 特聘到江揚名師精製 水晶餚蹄 維揚細點 各地人氏 如蒙惠顧 味美可口 竭誠歡迎 奉請赴時便知也 地址夫子廟貢院對面 A529

新開 吳宮飯店 各界旅客注意 房間優美 佈置新穎 附設浴室 禮貌週到 器具摩登 花園別緻 清潔衛生 開幕伊始 營業富麗 空氣新鮮 茶房訓練 定價低廉 地址四象橋 電話二二九二四號 A526

福昌飯店 甲等房間每天日金十五円 乙等房間每天日金十二円 早茶日金一円五十錢 午餐日金二円五十錢 晚餐日金三円 A533 電話22577（二樓）飯館 電話23372（三樓）旅館 電話23373（五樓）餐廳 南京中山路五十七號

新開 東亞旅館 各界旅客注意 房屋優雅 客廳富麗 茶房侍候 定價克己 空氣新鮮 佈置美觀 禮貌週到 承蒙光顧 器具新穎 清潔衛生 開幕伊始 無任歡迎 地址山西路內江蘇陳家巷三號 A662

新開 上海飯店 中山東路土街口 本店順應現代潮流，增進各界口福，特聘高等名師，精製蘇錫滬各地美味佳餚酒席，並設招待，定於五月三十日（四月廿四）正式開幕，凡我各界仕女惠臨，無任歡迎 謹啓 A680

元記 別有天菜社 本社特聘名師精製各色菜餚 設備美麗 便君滿意 招待週到 地址夫子廟新姚家巷口 電話二四三九號 A523

細雨濛濛 對話香港

·何士元·

「香港」，這個地方，在國人的心理上，雖然已經屬於他人，可是一般的注意力，並不減於上海。這個原因，當然是爲了在那區域內還是以華僑爲中心的一個商業中心地。那麼在事變後的香港，也似乎有知道牠的必要。

最近有一位朋友，剛從香港過滬來京，在本星期二的一天正好落着濛濛的細雨，我們就乘這涼爽的天氣，泡了一壺清茶，天南地北的談了一陣幾載來的人事滄桑。後來就慢慢談到目前的境况，我就乘勢問他：「香港的近况何如？」他聽我說完這句話，就向我笑起來說：「你是一位新聞記者，那麼你要我說的話，一定要有一個系統，這在我一時間，是不知從何說起，最好請你提出問題，儘我知道的解答。」我說：「那好極了，就這麼辦」。以下就是我和他的談話：

問：「香港最近的人口，比較事變前，增加了多少」？

答：「香港政府，對於人口方面，向來沒有精密統計過，因爲那裏是一個商業區，也算得是一個國際市場，每天來往的人很多，祇有輪船進出口有一個根據；某天某船多少客人出口，某船多少客人進口。而來往的客人，都是流動性佔多數。大概固定的居民，在事變前約計三四萬人，事變後，因爲增加一批避難的寓公來，所以目前的人口統計約在十萬人左右」。

問：「那邊的生活程度，較之南京，要高多少倍？」

答：「談起這一點來，就要連想到金融的問題。因爲在香港通用的幣制，祇有美國匯豐銀行，和香港政府發行的兩種鈔子，餘外，一概不能通用。這種鈔子，以法幣來計算，普通約二與四之比，不過在我離開的時候，一元港幣，祇合到法幣三元六角左右，在市面上流通的，是以分爲單位，（那裏稱分爲仙），比方米價約賣到十元左右，蔬菜六七仙一斤，猪肉和牛肉的價格差不多，約在五十仙的左右，有時缺乏的時候，要八九角一斤，這似乎比南京貴得多了」。

問：「香港既是一個商業區，那麼店員們的普通待遇怎樣」？

答：「僑居在香港的人，多屬國人，生活。都很苦，普通商店裏的店員，每月的薪給，自二十幾元起，至四十元止，超出四十元的，那是很特殊的了。所以他們在那種生活程度下，祇能吃吃蔬菜，還可以敷衍過去，要想吃肉的話，那就困難萬分了，所謂三月不知肉味，這是很平常的事。」

問：「那邊的幣制，一共分幾種呢」？

答：「通用的以分爲單位，我已經說過。不過分幣是銅質的，大小比南京的銅元小一點，一邊印一個英皇的相，一邊印着『香港一仙』，還有五仙的也是一樣。一角的就不同了，以前是用銀質造的，現在亦改爲鎳幣。零找祇有這三種，到了元，就用紙幣；這些輔幣都是港政府發出的。其他匯豐的鈔子，沒有零頭，就以元爲單位。」

問：「從外地去的人，帶去各地的紙幣，用什麼辦法兌換？其他的鈔子，能不能拆價使用」？

答：「在香港，除了港幣和匯豐票，一概都不能通融。假如到那邊去的人，可以先在輪船上，換一點零碎錢，作爲碼頭零用及車資，然後到了地頭，到「皇后大道」（街名）的中段，名叫「中皇」，那裏有許多大錢莊，專門兌換各國各地的鈔子，牠有一定的市價。至於那些旅館門口的小錢舖，那就不然了，他們都是自作市價的。常常旅客們爲了便利，就大大的吃了虧。這也是一種商業不道德的現象」。

我們談到這裏，外面的雨，漸漸落小了，於是我就提議，一同出去遊一遊他久別重逢的故鄉。

夜深屋漏濕及枕褥不寐口占

·徐浣薇·

宵深數僻倒成懸，零濺明珠落枕圍；絮濕忽驚春夢重，漏清差慰旅懷偏！園荒何自期蘿補，屋破寧能幸瓦全？仰面興嗟亦徒苦，如毛飛雨正當權。

消遣【上】

~我的隨筆之一~

·油沫室主·

編者先生要我寫一點兒「隨筆」，我想了三天，無論如何，也想不出材料來，想不到脫離了學校，在社會上還會碰到這麼難的考試，也罷，寫不出來，那得丟面子，沒法子，夜裏點蚊香寫。

「消遣」的範圍，就大的嚇死外國人。他的範圍，總括的說起來有兩種，一是「有錢的消遣」，一是「精神的消遣」。說起有錢的消遣和精神的消遣來，他們的性質恰巧相反，有錢的消遣是使人肉體上得到痛苦，精神上得到快樂，精神的消遣是使人肉體上得到快樂，精神得到痛苦，這以上是我個人經驗所得，對不對我可不敢保險。口說無憑，舉例爲證，先談談有錢的消遣罷。

我以爲「摟舞女」，（恕我把Dance一字，翻成「摟舞女」）「吃女侍」，「看姑娘」，（聽戲的別名）「穿西裝」「逛妓院」「打麻將」都是屬於有錢的消遣，怎麼？還些快樂的事情，還會使人肉體上得到痛苦嗎？

拿「摟舞女」來說罷，精神上誰不感覺快樂，只要鈔票數十元，便可隨便摟摟着「長」「短」「瘦」「矮」「希」「奇」「古」「怪」的各式各種（也許我出娘胎就沒看見過那些奇形的樣子）的「木絲妹」，至於肉體上怎樣感受到痛苦，我想試過這個味的人，一定可以心照不宣。

世界上無論甚麼事，都有例外的，譬如「摟舞女」吧，精神上有的時候，就會感到痛苦。我有一次在某舞場「摟舞女」的時候，看見了幾件事情，除了兩三天失眠之外，簡直一粒飯都不能下咽，（雖然餓的時候一共也吃了五六斤雞蛋糕）那幾件事情是：㈠一個黑胖子，穿了一套白色西裝，臉上永遠彫刻着一副笑容，眉毛上想必是裝上了一架鐘錶機器，不然怎麼會一會兒上一會兒下的跳動，別人看了他的臉發生甚麼感想，我可不敢說，可是，我先發個血滴滴的誓，我一看見他那副尊容，我情願自殺，因爲活着實在不能受。

短旗袍

·果儒·

夏天又來了，南京的天氣更熱得受不了，娘兒們隨時序也換上短袖旗袍。

這年頭兒，布貴得怕人，女人們穿起短旗袍倒也可以省料些。爲了穿短旗袍，女人們受到許多的侮辱的批評和惡意的攻擊，我總不平於人類對女人們爲什麼特別苛刻？譬如說：男人們從大袖子改成小袖子，矮領頭換成高領頭。中裝改穿了西裝，他們對自己是怎樣地寬待呢！說西裝穿着方便，經濟，普遍，絕對不說是「時髦」。

他們罵女人穿短旗袍就是敗壞風俗，我奇怪怎麼會有這種聯想？魯迅先生說過：看見女人的臂膊，就想到大腿，想到大腿，就想起了生私生子，於是想起亂交雜交以至許多……。這樣說起來，女人們的手露在外面就已敗壞了風俗，何况穿了短旗袍大腿也有一部份露出來了呢？假如這種聯想是對的話，我說穿西裝的是洋奴應該不爲過分。

穿的儘管穿，罵的儘管罵，提倡的還只是提倡，她們也盡量想出理由來：說是裁旗袍一段獻給國家，穿短旗袍確是可以省下二三尺布，然而還省下來的是否眞的獻給國家了呢？化在女人身上的布疋入口縱然至今沒有確計，可是最近報紙上曾有化裝品的入口消耗的數字載出，確實可觀。什麼裁旗袍一段獻給國家，這是太堂皇的官話而已，假如是眞在旗袍上想出愛國的方法來的話，那末直截了當的少做幾件衣服，實在沒有衣服穿時也可做兩件土布褂子好啦。也有人說便於抗戰，對於這，我不想說什麼？不過，拿了鎗械武裝的將士，而至於抗戰由南京而至漢口，由漢口而抗至重慶，假如要換上穿了綢緞綿紗的短旗袍，穿了高跟鞋的娘兒們去抗戰，那將更不堪設想了。

有人要問我：「反對穿短旗袍又不好，提倡穿短旗袍也不好，你倒底要怎樣呢？」

我對於旗袍的長短毫無意見，不過，在這布貴得驚人的年頭兒，也不妨把旗袍做得短一點。然而穿短旗袍充其量也不過是省幾個錢，走路方便一點而已。

難得糊塗

月增

前立法委員馮某，議論縱橫，滔滔不絕，「王二姐的裹脚條子，又臭又長」！與會者大爲驚異，誰也不知道他說的什麼話？時間一長，紀錄的沉不住氣了，特地請教他的具體意思是什麼！於是比第一次更糊塗的重複了一篇，大家才不懂的懂了了，都不好意思說什麼，只笑了笑，只有主席愛惜他，請他休息休息，會後同聲嘆息難得糊塗！但仍然當立法委員。

「庸人多福」不是編成小說了嗎？可見鄭板橋的主張仍然盛行於今世的，有廣告爲證：「……一般虛榮心盛，聰明過人者，免來照顧」，這是天津中南藥房招考售藥生的廣告的精華句子，還有十六歲以下，三十歲以上外藉人爲合格等等的說法，誰有那些寶貴的墨水去寫他！

可見現在是糊塗人的世界了，又何必責難呢，所以我個人觀察人的祕訣是四字眞言「難得糊塗」那位越糊塗越有辦法，從前有人在報上登載平凡英雄的小說，英雄都得平凡起來，已得人生之微妙了，若連人家的痴話都不會學說，宜乎扯到蠢獃。

吵架以後

·林江培·

健二自從昨天和妻吵了次莫明其妙的小架後，妻又照例一怒跑回娘家去了。他一人躺在床上，眞是說不出的滿肚皮不高興。

歷次吵架的原因，如果從自然主義派的觀點赤裸裸的分析起來，那麼不敬得很，他的妻是多少有幾分「燥急症」的人，並且神經也因過於敏感而脆弱，容易入於女性特有的「歇斯特里」狀態中。健二自己呢，也不是沒有幾分「偏執狂」。——這兩個性格衝突的人結合在一起，所以常常要吵架，即使芝蔴大的區區小事，一到了他們中間，就要馬上興風作浪了。——兩人由祖先血系上所稟賦的遺傳，都不是十分健全的。

此外呢，那就是性的關係不能調和了。不敬得很，健二在性慾上是強過他的妻，而妻却帶着「冷感症」的傾向。因此結婚五年以來，他們並沒有兒女。他每週差不多有兩次的要求，而妻却多半的表示着嫌惡那事。——就是昨天吵架，也爲着如此可笑的理由。

男人生起氣來，比女人更富於持久力，而且其必需發洩一吓怒火的可能性也比女人來得急躁。健二既是滿肚皮的不快活，再在小屋裏睡下去，差不多要發狂了。他狠狠的穿上衣服，搭上公共汽車，直往「女人之街」而去。

不巧汽車只能到新街口爲止，他只好僱了一輛人力車。在車上呼吸着夜的南京的五月的空氣，他的神經覺得稍微平靜的樣子。車子從曲折的，播頭的舊王府巷拉過去，他重新的在一家木器作裏看見了十八世紀的，純粹中國式油油燈，他有點奇異，而感到偉大的金陵是無所不包。偶然從許多臨巷的玻窗中又透視許多成衣店正在做着夜工。那些裁縫師傅赤了膊，低頭在煤油燈下忙碌着，其中有位年輕的，長得十分美貌，他至多只有十六七歲，爲什麼不去上海作明星呢？却也一樣赤了膊，低着頭，拿針線縫着永無休止的布片。——他正在如此隨感式的咲嘆，眼前一亮，車子已經拉到繁華的健康路了。

女人之街好像還沒有什麼大變化。貪淫的照樣貪淫，喝酒的照樣喝酒。在那兒，人的肉與人的肉磨擦着。酒精和雅片精，在等待願意去領教的知心人，不久它就會在他們的神經上猖獗着，解放他的受束縛的人性。——對於那些，他是已經很熟悉而厭倦了。

他昂起頭，瞻見舞場上所放射出來的星空一樣的電燈光，他毫不猶預，大踏步走了進去。

小使鞠着躬，領他到臨近舞池的舞女背後的座位上，他搖搖頭，因爲他並不跳舞，也不會，何必佔着好座位？他朝裏走了幾步，在臨窗的地方坐下。往街上一眺望；

「哦！女人之街，女人之街！但願您年年長春，日日繁華，替我們點綴古城的寂寞！報上登着不久又有許多電影院和珈琲店要開張，我祝您盡量打扮，裝成一個世紀尖端的，更新，更完備的鍍金窩，來讓有錢人去尋樂花錢！」——他正在如此想着，小使已經給他端來一杯飲料了。雖然醇酒與女人，是全世界每個城市的誇耀之物，也是全世界生活優裕的紳士們追求的對象，但在口袋正鬧着饑荒的人是談不到這個權利的。人們很難過着一種有節制的生活，所以現世紀的享樂方法便愈趨愈極端了。

管它個什麼？請聽洋樂吹奏，請看婆娑起舞，來到這兒，是應當忘却一切，把煩惱拋到九霄雲外！

健二照例點上一支煙捲，耳目並用，然而又好像漫不經心的坐在那兒凝思什麼。

是夏季了，女人都穿了單薄的，鮮豔的衣裳，飽滿的胸部，靈活的腰支，彈性的腿，美國式的笑容，和巴黎紐約傳來的化粧術，讓這些女人更富於誘惑性了。她們年輕，最得意的青春是每人所應當自高自傲的。如果天下的女人都具有舞孃這樣的久經鍛鍊，發育完全的體格，那全世界又會美麗多了。——不是嗎？

可惜那些男人們不是太老，就是面目可憎，配不上那些健美的舞女們。所以跳起來，也並不好看，他覺得十分掃興。幸而隨後來了兩個同胞兄弟樣的年輕美男子坐在他的前面，他們跳的姿勢和派頭都很漂亮，他這才比較滿足了。

把女人之街和舞場都拋在後頭，健二坐着人力車回去了。在五月之夜的中山馬路。他輕輕的嚜着一首歌，同時兩眼疲乏得快要合起來了。

浙紹 六華春酒館 地址 貢院東街 電話二二七四七號 A527

大陸 西餐館 牛肉莊 自製各種德式香腸火腿選運青島黃牛肉各種食品一應俱全 中山路一一七號 電話二三〇九三號 中山路二二五號 電話

王氏 高貴照相 普通代價 祇有夫子廟貢院西街 電光照相 A511

新開 新都 電光照相 欲攝現代化藝術照片？請至 駕臨試攝 高尚藝術 定獲滿意 精美出品 A528 地址 夫子廟貢院街國際聯歡社新屋

大同照相館 營業要目 自動轉機 弧光攝影 照相材料 油彩放大 中山路國府路口 電話二二一五六九 A510

清血解毒 遺精專藥 白帶專藥 婦科聖藥 猪狗臭病 解毒花柳丸 百補遺精丸 補虛白帶丸 調經鳳凰丸 立止狐臭粉 蘇州觀西街濟霖藥社製 南京夫子廟東廣生藥房每一元五角

張簡齋醫助 中醫 鄧魯泉 專治內婦兒科 診所 長樂路鞍轡坊1313 大德堂藥號內 張醫原址隔壁 A673

醫師黃達珊 回京復業 科目 內科 小兒科 婦人科 花柳科 皮膚科 肛門科 泌尿器科 神經系科 門診 每日上午八時至下午五時止 出診 下午五時後 午前預約 地址夫子廟市府路二十四號 A671

翟俊良診療所 專門梅毒淋濁 統治內外各科 包醫藥費十元 注射自備 地址昇州路西糯米巷口

南京 鍼灸療養院 門診部 療養部 中風不語 半身不遂 口眼歪斜 口角流涎 牙關緊閉 手足麻木 金針科醫師 李靖方 地址昇平橋酒廠十一號 A561

國醫徐又椿 小兒 內婦科 時間 門診上午八時至一時 出診午後二時 地址 大香爐小板巷口天壽參藥號 A603

樵山醫院 專治內科外科性病科 附設一純齒科部 特設電療科愛克司光 門診每日上午九時至下午四時 星期日下午休診 星期日全日休診 院址中山路二七一號 A593

保初診療所 謝惟仁醫師 應診 照常開診 主治內外各科尤精內科及花柳科 地址昇州路二六三號（米巷口對面） 時間上午九時至下午四時 A534

劉浩醫師 地址 鼓樓湖南路西橋口七十四號 科目 內科（心臟血管肺肝胃腸）病等 小兒科 皮膚花柳科 性病 神經系疾患及傳染 眼科及新法戒煙 時間 門診上午八時至十二時 下午二時至五時 出診隨請隨到 星期三及下午停診 假日午後停診 午前預約 A453

厲羣牙醫師 診治科目 口腔外科 拔牙科 鑲補科 治療保存科 牙列矯正科 門診上午九時至下午五時 院址中山北路五〇八號鼓樓醫院南首 A551

神針治病 以針導氣 不粘皮膚 地址洪武路八條巷西首一號 吳建成啓 A654

廣東醫院 程立鈞醫師 專門戒煙毒 院址洪武路正洪里 電話二二三一四七 A549

竹口醫院 科目 產婦科 性病科 內外科 電療科 眼耳科 喉鼻科 小兒科 齒科 住院 院長 醫學博士 竹口文雄 病房清潔 房屋清靜 最宜療養 A546

廣通醫院 主治 華達三醫師 內外全科 花柳病 包戒煙毒 婦女痛經 久婚不孕 腎虧早洩 地址中華路青年會對面 A634

國醫推拿專科徐希濤 回京應診 診所南首興路南京新報社後首八號

性病專科醫師 顧洪模 回京復業 專醫一陽萎早洩 腎虧遺精 及性神經衰弱 發育不全 房事無能 花柳白濁橫痃下疳限日除根 時間上午九時至下午六時止 地址江寧府砂珠巷博濟醫院

中青齒科醫院 科目 口腔外科 拔齒科 治療科 鑲補科 口蓋補綴科 齒列矯正科 院長 齒科醫師 林中青 院址遊府西街四五號 電話二三四三六號 A553

產婦科 女醫師 徐松芬 兼治內外各科 包戒煙毒 中華路許家巷二十二號 A635

國藥淋濁丸 △五淋白濁·急慢分治 △藥力超羣·除根神速

省立二三醫院 內外科 花柳科 女醫 產婦科 小兒科 包戒煙毒 兒科專家 兼內婦科 A552 院址碑亭巷二四七

中醫張仲樑 診所 明瓦廊九十八號（原住新街口） A523

周炳華醫師 主治內外花柳各科 原在太平路設太平診療所事變後遷移白下路昇平橋一一二六號

鴉片 嗎啡 海洛英 戒煙聖藥 四巴諾露 特効止痛、鎮靜止咳、包裝方便 十管入 三〇瓦入 五十管入 五〇瓦入 一百管入 注射用 北中支總發賣 朝日製藥株式會社 北平支店 夫子廟龍門街 南京批發處 廣生大藥房 太平路大華藥房 各大藥房均有代售 A637

與久那兒 鴉片嗎啡海洛英最新戒煙靈藥 注射用 中支總批發處 國際新藥研究所 南京太平路文昌巷文華公寓內 南京出張所 南京總代經售處 東西大藥房 南京建康路四二九號 各重要大藥房均有代售 A659

一粒靈 專戒鴉片有法國新出品的良藥 包戒白麵 戒毒特效 A651

濟華堂大藥房正式開幕 專售各國新藥泰西原料 醫用器械化粧香品 （附設調劑部代配原文處方） 地址太平路二四七號鴻發藥廠原址 A518

白敬宇眼藥 主治，沙眼，雲翳及各種時行目疾 店址：南京白下路昇平橋 朱雀路奇望街 本外埠各大藥房均有代售 A565

康福君 純淨及各幾怪 片劑液劑 功效相同 A524

國藥瑰寶 婦病良劑 調經素 尚治婦女百病對於經閉經痛尤有奇功 本京總代理朱雀路屈臣氏藥房 A669

遺精早洩 外治妙藥 愛力多